“Mijn gebod is dat jullie elkaar liefhebben zoals ik jullie heb liefgehad”
Joh. 15:12

De Brug

december – januari

2022 2023

Uitgave van de

Baptisten Gemeente Assen

Inhoudsopgave

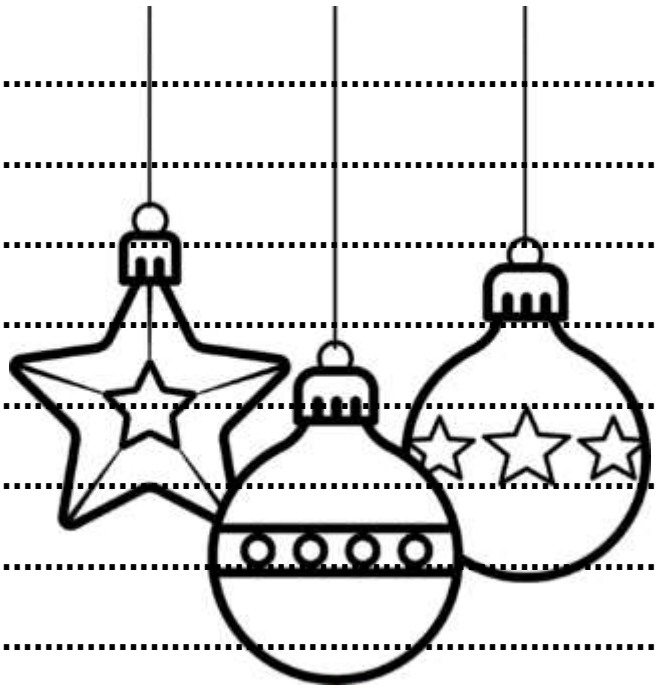

Ter overdenking 3
Aandacht voor elkaar 4
Werken in de Gemeente 5
Persoonlijke berichten 7
Eeuwigheidszondag 8
Overlijdensbericht 9
Van het secretariaat 10
Kerstdankoffer 12
Baptisten Gemeente Assen 70 jaar (1953-2023) 13
Zondagsschool 14
Adventsproject 16
Vrouwencontact 17
Inspiratie voor Duurzaamheid 18
Foto's van toen 19
Nieuws van Unie-ABC 20
Bericht van het Bijbelgenootschap 23
Diensten 26
Andere bijeenkomsten 30
De verjaardagskalender 30
En dan nog even dit … 31

Inleveren kopij

De volgende uitgave van 'De Brug' is gepland voor zondag 29 januari. Inleveren kopij tot 12 dagen voor verschijnen: uiterlijk dinsdag 17 januari 2023. Kopij per mail sturen aan DeBrug@baptisten-assen.nl

Ter overdenking

Een teken van God (Jesaja 7:1-14)

Zoals nu Oekraïne en Taiwan worden bedreigd door grootmachten als Rusland en China, zo werd eens het tweestammenrijk Juda bedreigd. Samen met Israël of Efraïm (het tien stammenrijk) trok Aram (Syrië) naar Juda om het te annexeren. Achaz, de koning van Juda, is doodsbang. Maar Jesaja mag hem zeggen: *waar u bang voor bent, zal niet gebeuren*.

Om hem te helpen dit te geloven mag hij God om een teken vragen. Als Achaz weigert, zegt Jesaja: *God zelf zal u* (meervoud!) *een teken GEVEN.* Dit Woord is voor heel het volk. God wil hen een teken geven dat Hij met én bij hen is. God helpt zijn volk om in bange tijden te geloven: God is niet tegen maar vóór ons!

> *De jonge vrouw zal zwanger worden en een zoon baren en zij zal hem Immanuël noemen.*

Dat is het teken! Het belangrijkste van dit teken is dat deze jonge vrouw - in antwoord op Gods Woord uit de mond van Jesaja - haar zoon Immanuël zal NOEMEN.

Zij zal met haar mond belijden wat ze in haar hart gelooft: Immanuël, God is met ons. Dat zal zij doen in een tijd van zorgen, strijd en moeite als vijandige legers Jeruzalem belegeren. Haar geloof is het teken dat God geeft.

Hoe bijzonder is het als er mensen zijn -jongeren én ouderen- die in de donkere, bange dagen, waarin de wereld of zij zelf soms verkeren, met hun mond belijden wat ze in hun hart geloven. Dat ze spreken van God die erbij is en zal redden. Die eeuwig leven geven zal, ook al zijn er op dit moment zonden, legers en ziektes en zoveel andere bedreigingen die op onze ondergang uit zijn. *Het zal niet gebeuren*, zegt God. Dat geloven is advents-geloof!

De jonge vrouw had advents geloof. Daarom noemde ze haar zoon Immanuël en zo was in haar tijd een lichtende ster in donkere dagen. Eeuwen later vertelt Matteüs over de geboorte van Jezus.Daarbij schrijft hij over deze vrouw. Alsof hij wil zeggen: zoals haar geloof in God en Zijn Woord, haar redde, laat zo ons geloof in de Zoon van God -geboren uit een jonge ongehuwde vrouw- óns redden.

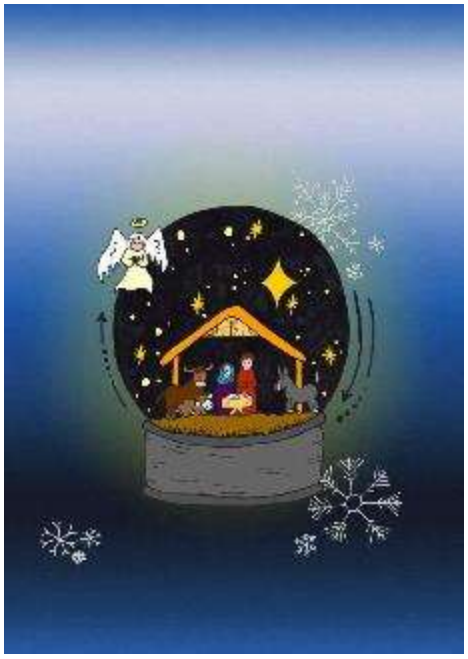

Laten wij, hoe donker het ook nog mag worden, in het voetspoor van de vrouw uit Jesaja 7 in ons hart geloven en met onze mond blijven belijden dat Jezus, Gods Zoon, onze Redder is.

Dan is niet de kerstboom, maar zijn wij de lichtjes waarmee God deze wereld verlicht.

Jan Brouwer

Aandacht voor elkaar

De afgelopen maand was er weer veel te delen met elkaar …
♥ De zorgelijke situatie van onze broeder Jan Hoekstra hield ons bezig; op 10 december is hij overleden. Onze gedachten en gebeden zijn bij de familie: zij wisten dat het afscheid onvermijdelijk naderbij kwam … We bidden voor steun en sterkte voor hen, ook in de tijd van gemis die nu komt …
♥ Gerda Gietema kreeg ook met verlies te maken; na een periode van afnemende gezondheid overleed haar moeder. Ze was ruim in de 90, maar het is en blijft wel je moeder …
♥ Ook om Giny Meijer zijn er zorgen; de familie heeft aan Jur Kruizinga gevraagd om te komen voor een gesprek. Haar situatie lijkt nu weer een beetje stabieler, maar er blijven zorgen door haar hoge leeftijd.
♥ Diana Bakker heeft de prachtige Adventskrans gemaakt, die elke week in de kerk staat; de kaarsen worden aangestoken bij ons adventsproject. Het is fijn om Ina en Diana Bakker weer in de kerk te zien!
♥ We mogen terugkijken op een plechtige Eeuwigheidszondag waar onze broeder en zusters werden herdacht; er werden kaarsjes aangestoken en er waren boekjes met het thema “Troost” om mee te nemen
♥ Henk en Marleen Samplonius kregen ook met groot verlies te maken door het overlijden van Klaas Samplonius, de broer van Henk. Hij was een bekend persoon in omroepland; dat bleek wel uit de advertenties in veel kranten. Niet alleen regionaal, maar ook landelijk timmerde hij aan de weg …
♥ met Jelle Hoekzema gaat het de goede kant op; langzaam lukt het beter zijn voet te bewegen, en als dat helemaal lukt, mag hij ook weer auto rijden; dat wordt feest!
♥ ook met Jaap van Spengen gaat het steeds beter; Marijke en hij kunnen ook weer helpen bij het voorbereiden van onze diensten, maar tillen is voor Jaap nog niet aan de orde, dus daarvoor is er hulp aanwezig.
♥ Jacob Zandberg uit Drachten is ook nog steeds niet helemaal in orde. Hij heeft al langere tijd last van duizeligheid en mag dus niet autorijden. Daarom kon hij ook niet aanwezig zijn bij de Eeuwigheidszondag.
♥ Wietze Gorter is na operatie aan zijn hoofd weer voor controle geweest; de wond was schoon dus nu zie je alleen nog het litteken.
♥ Jenny Duursema werd ook nog weer verder behandeld en wilde toen even uit het zicht blijven, maar verder herstelde zij goed.
♥ Erik en Lara, de zoon en schoondochter van Bert en Aly Middelkamp, hadden een moeilijke periode; Lara is zwanger van hun tweede kind en moest langdurig het bed houden. Dat is altijd lastig en zeker als je ook al een peuter hebt. Zij wonen in Dubai, dus opa en oma kunnen niet zo even langskomen. Maar gelukkig hadden ze de afgelopen tijd andere hulp uit Nederland: Marja en Tijs waren daar naar toe. Tijs is al weer terug, want hij moest weer aan het werk, maar Marja kon daar nog een poosje langer blijven.

♥ de afgelopen maand was ook de ALV van Unie-ABC; daar waren namens onze gemeente Bert Middelkamp en Petra Wilhelmus aanwezig. U zult ongetwijfeld een apart stukje hierover in deze Brug lezen …
♥ er zijn weer heel veel schoenendozen gemaakt; ze werden verzameld en op transport gesteld; Aly Middelkamp en Gea Buwalda hebben daarbij geholpen, samen met mensen van De Ark. Daarbij waren 62 schoenendozen vanuit onze gemeente en die waren weer keurig verzorgd: compliment aan Aly voor het vele werk. En alle anderen die daarvoor weer veel werk hebben gedaan!

Zo is er weer veel te noemen, wat ons bezig heeft gehouden en nog bezig houdt. Zeker met zoveel senioren in de gemeente is er al gauw een keer sprake van een kleiner of groter mankement …

Maar we mogen met elkaar weer uitkijken naar het feest van het Licht; elke zondag is er een mooie presentatie van het Adventsproject en binnenkort mogen wij het Kerstfeest weer vieren!
Ik wens u goede en gezegende Kerstdagen en een prachtige jaarwisseling.
Liefs van
Anke Gorter.

Werken in de Gemeente

Kol demama daka

We worden deze dagen met reclames bestookt die ons oproepen om een winkel te bezoeken waar ons gehoor wordt onderzocht. Als je wat ouder wordt is het zeker handig om dat eens te doen -denk ik dan- maar voordat je zo'n winkel binnenstapt moet er vaak meer gebeuren. Tenminste zo vergaat het mij. Als je regelmatig aan anderen begint te vragen: "*Wat zegt U?"* heb je een belangrijke aanwijzing dat het zover is. Nu hoor ik mensen die zich zo'n gehoorapparaatje hebben laten aanmeten vaak zeggen "*Er ging een wereld voor mij open. Ik kan alles weer horen.*"

Mooi, denkt de voorganger in mij. Belangrijk dat je weer kunt horen, want bij ons geloof gaat het in de eerste plaats om het horen. Horen wat de Heer ons te zeggen heeft. Door samen te lezen in de bijbel, door te luisteren naar een preek, door elkaar te vertellen over onze geloofservaringen. Door stil te zijn, door intensief te luisteren. "Hoor Israel" is wat de Joden iedere dag in de ochtend en de avond bidden. Het 'Sjema Jisraeel'. We vinden dat in Deuteronomium 6:4-9.

Luisteren, stil worden is over het algemeen niet onze sterkste eigenschap. We praten vaak liever zelf dan dat we luisteren naar een ander. En bidden is vaak vooral meer zelf praten dan te luisteren naar Gods stem. Waarom geeft God mij geen antwoord op mijn gebeden? hoor ik nog wel eens. Heb je wel goed geluisterd? Heb je in de stilte de Heer gezocht? Juist in de stilte!

In 1 Koningen 19 komen we dat prachtige verhaal tegen van Elia op de Horeb. Elia ziet het niet meer zitten.

Hij is doodop van het voortdurend vluchten. Bovendien breekt zijn werk onder zijn handen af, het is vechten tegen de bierkaai. Moedeloos en angstig is hij geworden.

Ik kap ermee! Het is over en uit. Finito. Ik neem ontslag. Niet langer ben ik de profeet van Jahwe. Mijn halve leven ben ik op de vlucht. Ik kan niet meer, ik wil eindelijk rust.'

En dan trekt hij zich terug in een grot. En dan komt God tot hem en vraagt:

"*Elia wat doe jij hier? Kom naar buiten en treed hier op de berg voor Mij aan.*"

En daar kwam de Heer voorbij, lezen we. Eerst ging er een grote, krachtige windvlaag voorbij die zelfs de bergen spleet, maar daarin was de Heer niet en daarna kwam er een aardbeving en ook daarin was de Heer niet. En daarna was er een vuur, maar ook daarin was de Heer niet!

Na het vuur klonk het gefluister van een zachte bries en Elia herkende de komst van de Heer. En opnieuw klonk de stem van God: '*Elia wat doe je hier*?'

Als je goed luistert, kun je in de woestijn een kleine, zachte stem horen. Waar komt het vandaan en wat zegt?

Kol demama daka, deze Hebreeuwse woorden betekenen: een stem klein en stil. Zo sprak de Heer Elia aan op milde toon: stil, zacht, voorzichtig, dun, klein en mild.

Laten we in deze adventstijd weer attent worden op het kleine, op het zachte, op milde woorden voor elkaar. De Heer is nabij!

Met hartelijke groet,
Jur Kruizinga
Telefoon: 06 – 2320 4692. E-mail: jur.kruizinga@baptisten-assen.nl

Persoonlijke berichten

Hartelijk dank en beste wensen

Beste gemeente,
Hoewel wij nu door leeftijd en omstandigheden niet naar de diensten kunnen komen, voelen we ons altijd sterk betrokken bij onze gemeente. We krijgen vaak kaartjes en telefoontjes, in het bijzonder bij onze verjaardagen. Ook is er regelmatig bezoek vanuit de gemeente, waar we erg blij mee zijn.
De opname van Jan in 'de Slingeborgh' was een heel moeilijke stap, maar wij hebben ons er bij moeten neerleggen. Er wordt daar goed voor hem gezorgd en dat geeft rust voor de familie. Op zijn eigen manier weet Jan zich ook nog steeds verbonden met de gemeente, ook al is het moeilijk om dat te verwoorden.
We zijn de Heer dankbaar voor de tijd die we samen nog hebben en dat we elke dag een poos samen kunnen zijn. Daar kunnen we nu echt van genieten, omdat we voor de verzorging mogen rekenen op de mensen van de Slingeborgh, die altijd erg hun best doen. Daar zijn we ook erg dankbaar voor.
We willen iedereen hartelijk bedanken voor alle belangstelling en goede wensen. Van onze kant wensen we de hele gemeente een gezegend kerstfeest en een voorspoedig nieuwjaar.
Jan en Ria Hoekstra

Bovenstaand bericht was al opgesteld vóór het overlijden van Jan Hoekstra.
Op verzoek is dit nu toch nog namens hen beiden geplaatst, omdat zij dat samen al hadden afgesproken.

Ruim twee maand afwezig, maar niet vergeten

Beste mensen,
Na een heupoperatie kon ik in oktober en november niet in de kerk komen, maar u was mij niet vergeten! Regelmatig kreeg ik bezoek, zowel bij de revalidatie in Anholt als later thuis. Mijn herstel duurde wat langer dan verwacht, maar door alle telefoontjes, kaartjes en andere blijken van belangstelling bleef ik mij verbonden voelen met de gemeente. Hartelijk dank daarvoor.

Intussen ben ik grotendeels hersteld, maar ik heb nog wat meer oefening en fysiotherapie nodig voor ik zelf weer mag autorijden. Maar ik hoop al wel weer regelmatig in de diensten aanwezig te kunnen zijn.
Hierbij ook alvast een fijn kerstfeest gewenst en een gelukkig nieuwjaar!
Jelle Hoekzema.

Eeuwigheidszondag

Op zondag 20 november was het Eeuwigheidszondag en dat werd ook in onze gemeente herdacht. Er stond een mooi aangeklede tafel met een beeldje en daar werden ook de kaarsen aangestoken. Verder zijn er boekjes uitgedeeld met troostrijke woorden. Hierbij een paar foto's die toen zijn gemaakt.

In het afgelopen jaar zijn in onze gemeente Marty Zandberg-Westerhof en Willem Danker overleden. Bij deze dienst is ook Anneco Janssen genoemd, die op 30 juli 2022 in Hengelo is overleden. Zij was tot 2016 lid van onze gemeente in Assen.

Verder is herdacht, dat Miep Wolthuis-de Goede op 5 augustus in Amsterdam is overleden. Zij was de echtgenote van Max Wolthuis, die naar Assen is verhuisd en nu deel uitmaakt van onze gemeente.

Daarna konden er nog kaarsjes worden aangestoken om andere sterfgevallen te herdenken. Daarbij is ook de naam genoemd van Mies Sanders-Middelbos, overleden op 1 oktober 2022. Zij was de echtgenote van Henk Sanders: hij is lid van onze gemeente maar ze gingen samen altijd naar de kerk in Smilde, waar ze ook wonen.

Verder zijn er verschillende familie-leden genoemd, die mensen uit onze gemeente wilden herdenken.

De dienst werd geleid door ds. Jan Brouwer, die een overdenking hield over 'treuren en getroost worden' naar aanleiding van het lezen van Genesis 25: 62 – 67.

Overlijdensbericht

Dit is wat blijft: geloof, hoop en liefde, deze drie,
maar de grootste daarvan is de liefde.
(1 Korintiërs 13, vers 13)

Na een liefdevolle verzorging in De Slingeborgh is zacht en kalm van ons heengegaan, mijn innig geliefde man, onze lieve (schoon)vader, opa en overgrootvader. Op de gezegende leeftijd van 90 jaar. Het is goed zo...

Jan Hoekstra

66 jaar

* Hoogkerk, 20 november 1932 † Assen, 10 december 2022

Rie Hoekstra-Sluman

Johan & Hanneke

Edwin & Marcella
Anouk & Henk-Jan, Niek
Robin & Jasmijn

Van het secretariaat

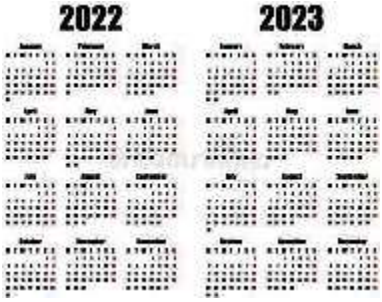

Dit is alweer de laatste Brug van het jaar 2022, een bijzonder jaar. Een jaar dat begon voor onze gemeente nog in mineur, omdat er in januari door de Corona-risico's nog geen diensten werden gehouden. Maar we eindigen in majeur, omdat we ons mogen verheugen op het samen vieren van het kerstfeest: dat hebben we twee jaren moeten missen.

Dat geldt ook voor de kerstmiddag voor senioren, die de afgelopen beide jaren niet kon worden gehouden. In de jaren daarvoor was juist deze middag al uitgegroeid tot fijne bijeenkomst voor senioren uit heel Assen. Daarnaast was de organisatie van deze middag een mooi voorbeeld geworden van samenwerking van lokale Unie-ABC-gemeenten.

Daar kunnen we nog steeds trots op zijn, want afgelopen najaar heeft de werkgroep van De Ark, de Evangelische Gemeente en onze gemeente die eendrachtige samenwerking weer opgepakt en dus wordt er op vrijdag 23 december weer een traditionele kerstmiddag gehouden. Natuurlijk in 'De Componist', die de organisatie van harte ondersteunt.

Als u ook een Kerstnachtdienst wilt bezoeken, dan is er daarvoor in Assen heel wat keus. We willen u daarbij graag attenderen op 'Kerst met de zandtovenaar', dat wordt georganiseerd door BG De Ark in De Nieuwe Kolk. U kunt daar op 24 december terecht om 19 en om 22 uur.

Met kerst houden wij op eerste kerstdag – zondag 25 december – onze gebruikelijke kerstviering en op tweede kerstdag is er geen dienst. Een week later is het op zondag Nieuwjaardag; we hebben afgesproken om op die zondagmorgen 1 januari geen gewone dienst te houden. Maar we houden wel vanaf tien uur een nieuwjaarsontmoeting: een informele bijeenkomst met koffie of thee en 'de beste wensen'.

Samen met alle kerken in Assen wordt er extra reclame gemaakt voor de kerstvieringen: er komt een gezamenlijke pagina in de Asser Courant. Daarin worden alle kerstvieringen van verschillende kerken genoemd, om iedereen in Assen daarvoor uit te nodigen. U kunt daar zelf op inhaken en ook familie, buren of bekenden vragen voor onze diensten.

In het afgelopen jaar moest onze gemeente op zoek naar een andere voorganger, omdat Jan Brouwer vanwege gezondheidsredenen het pastorale werk in onze gemeente niet meer kon invullen. Maar we zijn erg blij dat Jur Kruizinga bereid was om deze taak over te nemen en intussen volop bezig is om het bezoekwerk gestalte te geven.

Ook in de Baptistengemeente Groningen werd op 27 november een intredediensl gehouden. Daar gingen Tom en Froukje van Lieshout aan de slag als voorgangersechtpaar. Bij hun intredediensl werd onze gemeente officieel vertegenwoordigd door Petra Wilhelmus en Anke Gorter, maar er waren nog meer mensen vanuit Assen aanwezig om die feestelijke dienst mee te maken.

Als we verder terugkijken op het voorbije jaar, dan waren er ook onverwachte ontwikkelingen. Niemand van ons had gedacht aan oorlog in Europa en zo'n enorme stijging van energiekosten. Voor veel mensen leidt dat tot grote zorgen; als we dat in onze gemeente merken dan is het belangrijk daar aandacht voor te vragen en zo nodig te helpen bij het vinden van passende hulp.

Onze gemeente is ook vertegenwoordigd bij de bijeenkomsten over 'Inspiratie voor duurzaamheid'; daarbij gaat het ook om energiebesparing. Daarbij komt ook ter sprake hoe mensen thuis kunnen worden geholpen, bijvoorbeeld door een energiecoach. En gelukkig zijn er ook algemene maatregelen om mensen te steunen.

Bij deze Brug ontvangt u een acceptgiro voor het Kerstdankoffer met de vraag of u onze gemeente dit jaar nog extra wilt steunen. Dat is nodig, want ook in financieel opzicht moeten we samen voor onze gemeente zorgen. Voor kerken is er geen tegemoetkoming of andere regeling: alleen onze eigen giften in bijdragen en collecten.

Onze gemeente blijft nog steeds de ontwikkelingen van de Corona besmettingen aandachtig volgen. Als het nodig is worden er maatregelen genomen volgens de gefaseerde aanpak zoals we dat op onze gemeente-vergadering hebben besproken. Maar we hopen dat alles rustig blijft en we niet opnieuw zulke zorgelijke situaties hoeven mee te maken.

Het nieuwe jaar 2023 wordt voor onze gemeente een jubileumjaar en dat willen we in dankbaarheid samen gedenken. De Baptisten Gemeente Assen is opgericht in 1953, dat is dus 70 jaar geleden. Er wordt nog gewerkt aan het jubileumprogramma, maar u kunt al wel meeschrijven aan een jubileumlied: elders in deze Brug presenteert Bob Wijnstra de eerste coupletten; en daar mag u op voortborduren.

Voor alle betrokkenen bij onze gemeente is er ook dit jaar weer een leuke kerstverrassing, met de beste wensen namens onze gemeente. Het is altijd leuk die wensen te vergezellen van een zelfgemaakt presentje en dat is ook dit jaar weer gelukt. We wensen ieder een gezegend kerstfeest en een gezond en gelukkig nieuwjaar.

Namens het bestuur,
Bert Middelkamp.

Kerstdankoffer

Het kerstdankoffer is een gelegenheid om dankbaarheid te tonen voor al het goede, dat wij in het afgelopen jaar hebben ontvangen en mochten beleven. Dat is anders dan wat we in het nieuws horen, want daar worden we vaak herinnerd aan alles wat niet goed is. Maar er is ook zoveel om dankbaar voor te zijn!

Wij zijn dankbaar voor ons leven en voor elkaar, dat we de jaren van de pandemie hebben doorstaan en dat we nu in vrede en vrijheid kunnen leven en samenkomen. Juist de nabije oorlog en stromen vluchtelingen kunnen ons doen beseffen hoe waardevol ons eigen leven hier is!

Als gemeente mogen we elke week weer samenkomen om elkaar te helpen en te bemoedigen, bij zorgen en verdriet. Een jaar geleden was dat anders: door Corona waren er toen geen kerstdiensten en ook in januari van dit jaar waren er nog geen samenkomsten mogelijk.

Nu lijkt dat allemaal alweer ver weg en voelt die vrijheid om samen te komen vanzelfsprekend, maar dat is lang niet overal zo. In ons dagelijks leven zijn we nu vooral bezig met andere dingen: de kosten van energie en van dagelijkse levensbehoeften. En ook al is alles wel duur geworden, er is hier nog genoeg energie beschikbaar en de winkels liggen vol.

Er worden ook alweer extra lichtjes aangestoken en voor de komende feestdagen zijn er volop lekkere dingen te koop voor uitgebreide maaltijden. Want ondanks alles gaan die tradities gewoon door: kerst is voor velen niet compleet zonder uitgebreid eten en drinken.

Het Bijbelse kerstverhaal leert ons, dat andere dingen belangrijker zijn: tijd maken om Jezus in ons leven te ontvangen. Hem je liefde, bewondering en dankbare blijdschap geven en dat te delen met anderen. Daarom komen rond de kerstdagen overal op de wereld zoveel mensen samen, want het is belangrijk dit feest in dankbaarheid te vieren.

Daarbij hoort ook het kerstdankoffer. Het offer is een gave uit dankbaarheid; het is iets kostbaars dat je geeft vanuit verbondenheid en afhankelijkheid, door overgave en navolging van God. Wij vragen uw kerstdankoffer voor onze gemeente, opdat Zijn werk hier mag doorgaan.

U kunt bijgaande acceptgiro nog gebruiken, maar er zijn ook andere mogelijkheden: u kunt uw bijdrage overmaken via internetbankieren op rekening.nr. NL87 INGB 00 00 96 75 81 t.n.v. Baptisten Gemeente Assen.

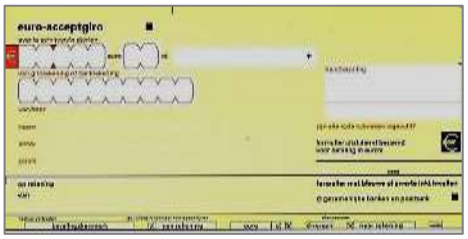

We hopen dat u naar vermogen wilt bijdragen voor de gemeente. Want ook dat is nodig: naast uw inzet en uw gebed zijn ook uw bijdragen van groot belang. Hartelijk dank voor uw financiële betrokkenheid.

We wensen u gezegende kerstdagen en een gezond nieuwjaar.

Namens het bestuur,
Bert Middelkamp.

Baptisten Gemeente Assen 70 jaar (1953-2023)

Een 70-jarig jubileum kan je niet zo maar aan je laten voorbijgaan; daar moet iets feestelijks aan gekoppeld worden. Zoals een jubileumlied!
Hierbij een eerste aanzet van componist en tekstschrijver Bob Wijnstra, voor u de uitdaging om ook een couplet te schrijven! Dat zou kunnen gaan over een bepaalde gebeurtenis in de gemeente, een herinnering aan iets of iemand of gewoon in het algemeen over onze gemeente.

Jubileumlied 70 jaar

(Refrein)
Wij zijn blij om feest te kunnen vieren
als gemeente samen met elkaar;
om geluk met anderen te delen
hier in Assen na zeventig jaar.

Heer wij vragen
wilt u verder met ons gaan.
Geef ons kracht en spoor
ons dagelijks weer aan;
Dat uw woord van liefde
ieder kan bereiken,
want uw licht moet
altijd verder gaan.

(Refrein)
Wij zijn blij om feest te kunnen vieren
als gemeente samen met elkaar;
om geluk met anderen te delen
hier in Assen na zeventig jaar.

Uw couplet: … … … … … …
… … … … … …
… … … … … …
… … … … … …

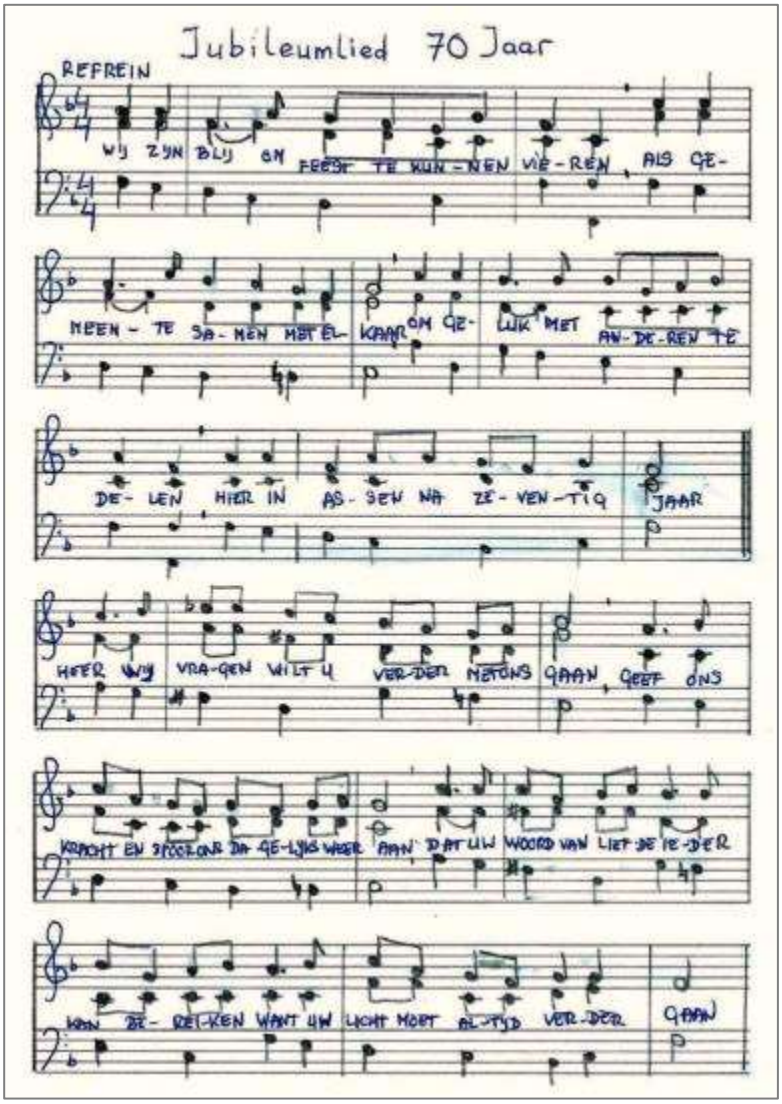

Dus ga er eens rustig (met elkaar?) voor zitten, kijk naar de muziek of tel het aantal lettergrepen van deze coupletten en maak er wat moois van! U kunt uw couplet inleveren bij de dienst of per mail sturen aan dit speciale mailadres: jubileum70@baptisten-assen.nl
Samen met de (nog te formeren) jubileumcommissie zal Bob Wijnstra de inzendingen beoordelen en de coupletten op een passende volgorde zetten, zodat we het hele jubileumlied in de loop van 2023 samen kunnen zingen. Veel succes gewenst!
De Jubileumcommissie (die nog versterking zoekt),
Bob Wijnstra

Zondagsschool

Op 18 en 19 november hebben Gea Buwalda en Aly Middelkamp, samen met Jeanette en Harry Schaaphok van de Ark, in hun gebouw vele schoenendozen in ontvangst genomen van andere kerken en scholen in deze omgeving. Op vrijdag 18 november waren er al veel dozen binnen: het liep steeds door met het brengen en aan het eind van die middag waren er al meer dan twee rolcontainers vol. Op zaterdag 19 november werden er ook nog veel dozen gebracht; toen hebben we onze eigen dozen (dat waren 62 stuks) en die van de Ark (dat waren 89 stuks) eerst maar even apart gezet, want we konden alles nooit in de vijf beschikbare rolcontainers stapelen. Onze dozen waren allemaal dezelfde grootte en dus makkelijk te stapelen, want als de dozen heel erg verschillend zijn is dat veel lastiger.

Toen we alle ingebrachte schoenendozen verder hadden verwerkt, kwam er nog een telefoontje van een school uit Zuidlaren: zij waren het vergeten te brengen en of dat maandag nog kon. Harry Schaaphok heeft dat met hen geregeld. Toen dinsdag de vrachtauto kwam om alles op te halen, hadden zij nog lege rolcontainers meegenomen; ze moesten toen nog anderhalve container stapelen, zodat er totaal vanuit Assen bijna zeven rolcontainers vol schoenendozen konden worden meegenomen; samen 595 dozen. Al die dozen gaan dit jaar naar kinderen in Moldavië, Roemenië, Sierra Leone, Togo en naar vluchtelingenkampen in Griekenland.

De dozen worden op een centraal punt in Nederland nog gecontroleerd en eventueel bijgevuld; en er wordt een boekje bij gedaan in de eigen taal van het land van bestemming. Daarna worden ze gesorteerd waar ze heengaan en hoe het transport is geregeld.

In elke plaats waar de dozen naar toe gaan zijn er mensen van Gain of vrijwilligers die meegaan om de dozen uit te delen, zodat het goed terecht komt. We willen iedereen bedanken voor al het werk wat eraan is gedaan; we verrassen er heel veel kinderen mee.

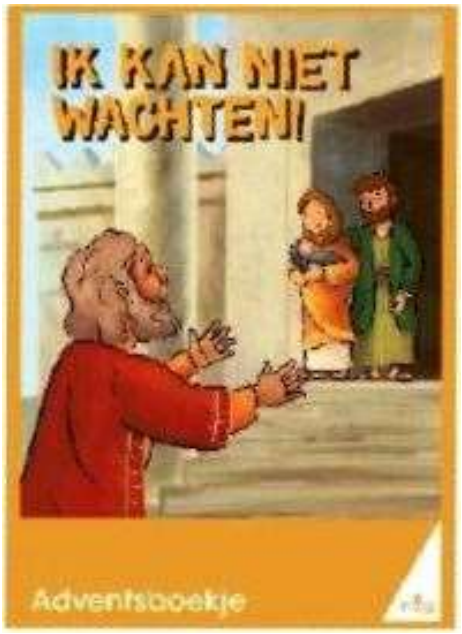

In onze eigen gemeente zijn we de afgelopen weken begonnen met het Adventsproject “Ik kan niet wachten”. Elke week wordt er een van de personen uit het verhaal op onze poster in de kerk geplakt: een boer, Maria, Jozef, Simeon en Hannah, de wijze mannen en Jezus. Het verhaal op de zondagsschool gaat over die persoon en de werkjes ook. In de kerk vertellen we over het thema van die zondag, lezen een gedicht en het Bijbelgedeelte voor, plakken en plaatje, steken de adventskaarsen aan en zingen of luisteren naar het projectlied. Als er kinderen zijn, gaan ze daarna naar de zondagsschool. Daar luisteren ze naar het verhaal en maken het werkje dat erbij hoort.

Op de eerste kerstdag is er voor de kinderen weer een tasje met daarin een boekje, een presentje en iets lekkers. We willen ook onze kinderen het mooie verhaal van Jezus doorvertellen en hen laten zien, dat het er nu ook nog is zowel in de kerk als op andere plaatsen in hun leven. Als u een bijdrage wilt geven voor de boekjes voor de kinderen, maak dat dan over naar onze gemeente: als u er bij zet dat het voor de zondagsschool is, dan zorgt Jelle wel dat het goed komt. Alvast bedankt.

Na Advent en Kerst gaan we in januari door met het BijbelBasics programma en hebben dan voor de kinderen weer leuke verhalen over Jezus als jongen en over Mozes die geboren wordt. Ook daar zijn dan weer leuke werkjes bij, zodat we er samen met kinderen leuk mee bezig kunnen zijn en hen er iets over vertellen.

Van de zondagsschoolleiding en de kinderen wensen we u een leuk en gezellig kerstfeest en een goed 2023.

De zondagsschoolleiding

Adventsproject

Bij onze diensten in de periode van Advent en Kerst wordt weer gebruik gemaakt van projectmateriaal van BijbelBasics van het Bijbelgenootschap. Het thema is “Ik kan niet wachten” en dat gaat er natuurlijk over hoe wij ons voorbereiden op de komst van de Heer.

Bij de diensten in de kerk is er een poster, die de verwachting van de verschillende Bijbelse personages laat zien. Daarbij wordt een gedicht gelezen en een Bijbeltekst en wordt er elke week een nieuwe afbeelding aan de poster toegevoegd. Ook worden er elke keer kaarsen aangestoken, die staan in een prachtig adventsstuk; speciaal daarvoor gemaakt. Verder is er een projectlied, dat steeds meer mensen nu herkennen en beginnen mee te zingen.

Elke week is er een speciaal thema, over mensen die wachten. In de komende weken volgen nog:

4e advent – 18 december:
Simeon en Hanna wachten op de komst van Jezus
Lucas 2:22-40

Kerst – 25 december:
Wijze mannen verwachten de nieuwe koning
Matteüs 2:1-12

Het wachten zien we overal in de Bijbel terug. De mensen in de Bijbel wachten op de vervulling van Gods belofte, de belofte van zijn goede toekomst. Dit krijgt vorm in het wachten op een Messias en verlosser.

In het kerstverhaal wordt over Jezus verteld als de vervulling van deze belofte. Hij verbindt God en mensen, en laat ons al iets van Gods nieuwe wereld zien. Na zijn dood, opstanding en hemelvaart wachten we op zijn terugkomst en op het doorbreken van Gods goede nieuwe wereld.

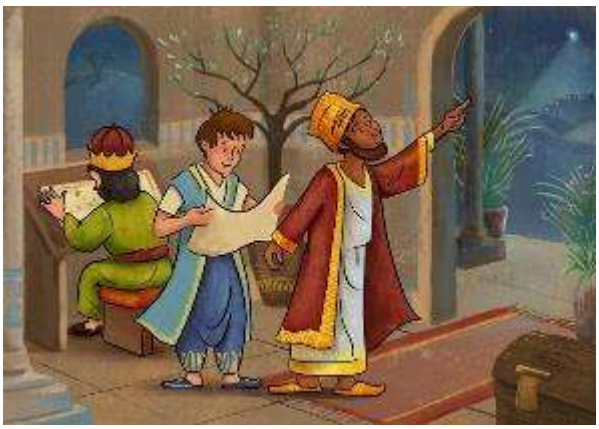

Op de poster bij onze diensten zien we steeds meer mensen, die wachten: allemaal op hun eigen manier wachten ze op de vervulling van Gods belofte. De kring wordt steeds groter. De wereld wacht. Wacht je mee?

Vrouwencontact

Op woensdag 16 november kwamen we bij elkaar; er waren vijf zusters aanwezig en wij vierden Baptisten Vrouwen Wereld Gebedsdag. Oorspronkelijk was dat gepland op maandag 7 november, maar toen konden weinig zusters aanwezig zijn; en het mag nog de hele maand november.
We begonnen met het zingen van een lied; alle uitgezochte liederen gingen over brood! Steeds zongen we een couplet, daarna braken we een stukje van een bolletje af en we dronken er appelsap bij. Want echte wijn leek mij, gezien het aantal keren dat we iets dronken, niet zo'n goed idee… dan zit iedereen straks zwierend op de fiets…

Het programma van deze dag komt uit in 140 landen en is vertaald in 80 talen; deze gebedsdag wordt al sinds 1948 gevierd over de hele wereld. Sommige vrouwen moeten er uren voor lopen of over rivieren zwemmen om een bijeenkomst bij te wonen; wat hebben wij het dan toch gemakkelijk! We lazen om de beurt een stukje over een betreffend werelddeel voor; daarna weer brood en sap en zongen we een lied.
Tussendoor was de pauze met koffie/thee en lazen we het besluitenverslag van de vorige keer. Er was een mooie kaart binnen gekomen van Fenna Brouwer, waarin ze ons bedankte voor de verrassing bij haar afscheid. We betaalden geen contributie, maar gaven een bijdrage voor deze dag: wereldwijd wordt er gecollecteerd voor diverse projecten. Een kaart wordt gestuurd aan Henk Samplonius en aan zr. Koster. Anja vertelde nog een mooi verhaal over haar dochter! De data voor volgend jaar worden voorgelegd en Jelle kan deze gaan vastleggen bij de Componist.
Hierna vervolgden we ons programma met zingen, brood, sap en een stukje lezen over een werelddeel… Tenslotte dankte ondergetekende ieder voor het meedoen op deze middag, gevolgd door een mooi Credo uit Elizabeth.
We beseffen maar al te goed in wat voor een bevoorrecht deel van de wereld wij wonen, zeker ten opzichte van andere zusters die het vele malen moeilijker hebben... Hoezo 'energiecrisis' als je al geen geld voor eten hebt en je kind ziet verhongeren…?
Dankbaar voor alles besloten wij deze middag met gebed.
Liefs, namens alle zusters,
van Anke Gorter.

Inspiratie voor Duurzaamheid

Samen met andere kerken en levensbeschouwelijke gemeenschappen zijn we regelmatig in gesprek over duurzaamheid. Levensbeschouwelijke gemeenschappen spelen een belangrijke rol in het doorgeven en levend houden van waarden en normen. Ze inspireren hun leden om zorg te dragen voor elkaar, voor de samenleving en voor de wereld als geheel.
Bij die bijeenkomsten worden ideeën uitgewisseld over programma's en projecten, waarmee anderen ervaring hebben opgedaan. Een voorbeeld is "stof tot nadenken", een succesvol project in de Protestantse Gemeente Assen, gericht op duurzaam gebruik van textiel. Bij onze gezamenlijke gesprekken ontstaan ook nieuwe ideeën, zoals aansluiting zoeken bij bestaande thema's als Earth day, Fair Trade week, enzovoort.
Ook kwam ter sprake om themabijeenkomsten te houden voor jongeren. Juist voor hen is een brede visie op duurzaamheid belangrijk, in verbinding met levensbeschouwing. Jongeren zijn daar veel mee bezig en zullen veel invloed hebben op toekomstige ontwikkelingen.
Er wordt samen ook gewerkt aan een plan, om in de zomer van 2023 een duurzaamheidsfestival te organiseren, waar al die ideeën een plekje zouden kunnen krijgen met samenhangende lezingen, workshops en een markt. Een 'Inspiratiemarkt Duurzaamheid', voor iedereen toegankelijk. Er zou daar een kledingbeurs, speelgoedbeurs en boekenmarkt kunnen zijn, samen met een repair-café, appeltaartenwedstrijd en een stand over eco-humanisme. Presentaties over 'God in de supermarkt', de potjeswinkel, en over alle mogelijke manieren van energiebesparing.
Dat zijn allemaal gedachten, die nog verder vorm moeten krijgen. Maar intussen vormen de huidige energieprijzen grote uitdagingen voor kerken en gemeenschappen met eigen gebouwen. Ze moeten de energiekosten van samenkomsten wel beheersbaar houden en voelen zich ook geroepen om hun leden te ondersteunen die door 'energie-armoede' worden getroffen. Als concrete aanpak is er gekeken naar elektrisch verwarmde zitkussens: die kunnen zowel bij samenkomsten worden gebruikt, als mensen thuis warmte bieden. Dit is bovendien snel te realiseren.
Ook heel concreet is de tip om een energiecoach in te zetten. Via Vaart Welzijn kan men dat aanvragen; na een minimale toets wordt ook een energie-adviseur van de gemeente ingezet. Naast praktische tips is er voor minima een witgoedregeling om 'energievreters' te vervangen. Dat is onderdeel van een project in Assen tegen energie-armoede, waarbij ook studenten 'social work' van de Hanzehogeschool actief zijn.
Als je meer wilt weten of een volgende bijeenkomst over duurzaamheid eens wilt bezoeken, neem dan gerust contact op.
Bert Middelkamp.

Foto's van toen

Lieve mensen;
In zo'n mooi Kerstnummer van De Brug horen Kerstfoto's ... vind ik … en hierbij een collage van een aantal foto's van de Kerstmarkt!
Weet u het nog ... er werd een kerstmarkt gehouden in de Oranjestraat …!
Kijk maar eens rustig; weer veel op te zien …
En hebt u zelf ook iets leuks voor deze rubriek ... ik houd me aanbevolen!
Liefs en groetjes van
Anke Gorter.

Nieuws van Unie-ABC

Algemene Ledenvergadering Unie-ABC

Een inspirerende opening over het belang van onderlinge bemoediging, praktisch aan de slag met de Millennial Challenge, afscheid én verwelkoming van gemeenten, medewerkers en bestuursleden, en een zinvol gesprek over conceptnotulen: de Algemene Leden Vergadering van Unie-ABC (ALV) op 11 november in Veenendaal was heel afwisselend.

Marco Kälin, voorganger van de gastgemeente De Regenboog Noord, verzorgde de opening. Hij las uit Hebreeën 10 en riep de aanwezigen op om elkaar te bemoedigen en aan te vuren in de gemeente en in onze geloofsgemeenschap. Daarna vertelde Arie Verduijn over de Mission Partnerships van de European Baptist Federation (EBF). Daarbij gaan gemeenten voor vijf jaar een partnerschap aan met projecten in landen waar het Evangelie nog niet wijdverbreid is.

Na de pauze gingen we aan de slag met de Millennial Challenge, onder leiding van Marijn Vlasblom van het Baptisten Seminarium. In de Millennial Challenge gaan gemeenten met millennials in gesprek over de manier waarop zij de Bijbel lezen en ‘leven’. Daarvoor is een kleurenmodel ontwikkeld hoe mensen tot hun overwegingen en overtuigingen komen. Met dat model gingen we op de ALV ook bezig: in kleine groepjes van verschillende kleuren. Daarbij werd nagedacht hoe mensen van verschillende inzichten toch samen gemeente kunnen zijn.

Na een tweede pauze begon het vergaderdeel, met een update over verschillende takken van het landelijk werk. Teun van der Leer vertelde dat het Baptisten Seminarium het nieuwe collegejaar met twaalf nieuwe studenten in verschillende routes is gestart. Peter Koobs, regiocoördinator in Noordoost, lichtte toe waar hij en zijn collega’s mee bezig zijn: de toerusting van oudsten en leiders via het Digitale Leerplatform, de organisatie van regio-ontmoetingen en het faciliteren van ontmoeting tussen voorgangers. Oeds Blok, coördinator gemeentestichting en pionieren, vertelde dat er maar liefst achttien pioniersplekken bezig zijn, waarbij Unie en ABC zich op een mooie manier vermengen.

Een bijzonder moment betrof de update over een aantal gemeenten dat hun lidmaatschap het afgelopen halfjaar heeft opgezegd. Algemeen Secretaris Peter Stoter benoemde om welke gemeenten het ging en welke redenen er waren genoemd om afscheid te nemen. Namens het bestuur verwoordden Geertje Plug en Robert Bezemer dat zo’n afscheid pijnlijk is; omdat er in de afgelopen jaren steeds geprobeerd is rekening te houden met wensen en suggesties vanuit gemeenten.

Goed nieuws op dit gebied was er ook: er heeft zich ook weer een gemeente gemeld om lid te worden.

Bestuurslid Els Leeuw lichtte vervolgens de begrotingen voor 2023 toe. Daarbij gaf zij aan dat het vertrek van de genoemde gemeenten gevolgen heeft voor de inkomsten. Zij stelde voor om deze begrotingen nu wel in stemming te brengen, met de opdracht aan het bestuur om in de voorjaarsvergadering met een nieuwe, sluitende versie te komen.

Er volgde nog een moment van afscheid en verwelkoming van medewerkers en bestuur. Er werd afscheid genomen van Ria van Harten, Geertje Plug en Hans Ottens. Verwelkomd werden Natanja Corsèl en Martijn van Geilswijk.

Het laatste onderwerp was het concept van de statuten voor de fusieorganisatie Unie-ABC. Robert Bezemer lichtte de gemaakte keuzes toe en reageerde op de vragen en suggesties. Bij een peiling bleek dat een grote meerderheid ‘zich herkent’ in de richting die de statuten gaan’, hoewel er nog het nodige aangepast moet worden. Volgend jaar komt er een herziene versie.

De ontmoeting werd afgesloten met een Syrische maaltijd, waarbij er ook gelegenheid was om elkaar te ontmoeten en na te praten.

Gerdien Karssen,
communicatiemedewerker Unie-ABC

Ria van Harten neemt afscheid: 21 jaar geleden begon Ria van Harten als secretaresse van het CAMA-kerkgenootschap. Daarna werkte ze voor ABC Gemeenten en tot slot voor Unie-ABC. Op de afgelopen Algemene Ledenvergadering heeft ze afscheid genomen.

Op 1 november 2001 begon Ria bij CAMA, die in 2006 samenging met de ABC-gemeenten. Voor haar werk kwamen er meer contacten bij: meer gemeenten, maar ook de regiocoördinatoren. Verder ondersteunde ze bestuur en commissies door het notuleren van de vergaderingen en organisatorische taken.

De laatste drie jaar werkte Ria voor Unie-ABC. Daarvoor moest ze nieuwe computerprogramma’s leren kennen en werd ze verantwoordelijk voor het bijhouden van adresgegevens en dergelijke. Het aantal gemeenten breidde uit tot 140; dat betekende meer binnenkomende vragen en meer reacties op mailingen.

Ze kijkt met veel plezier terug op de afgelopen jaren, vooral op de contacten met mensen; het toenemende werk met de computer vond ze minder leuk. Ria van Harten wil iedereen graag bedanken voor het vertrouwen en het waardevolle contact en wenst Unie-ABC en de gemeenten Gods zegen toe.

Oekraïne: Gods licht schijnt in het duister: in november was er opnieuw een digitaal gebedsuur voor Oekraïne, georganiseerd door de European Baptist Federation (EBF). Er namen 80 leiders deel van Baptistengemeenten uit Europa en enkelen uit Amerika. Er werd gelezen uit Psalm 34: aloude woorden van koning David, die geloofskracht geven aan de broeders en zusters in Oekraïne.

> *'Het oog van de HEER rust op de rechtvaardigen, Zijn oor luistert naar hun hulpgeroep. Toornig ziet de HEER wie kwaad doen aan, Hij wist hun namen op aarde uit. De HEER hoort de kreten van de rechtvaardigen, Hij bevrijdt hun uit de nood. Gebroken mensen is de HEER nabij, Hij redt wie zwaar wordt getroffen.' (Psalm 34:16-19)*

Als gast bij deze digitale samenkomst sprak Igor Bandura, algemeen secretaris van de Baptisten in Oekraïne. Hij vertelde over de situatie in zijn land en vroeg om te blijven bidden. Juist nu het winter is en een groot deel van het elektriciteitsnetwerk is beschadigd, waardoor er een tekort is aan licht en verwarming; praktische steun is nu bijv. het verstrekken van generatoren.
Vanuit de bezette gebieden komen de berichten dat de kerkgebouwen zijn omgebouwd tot barakken voor Russische soldaten. Er zijn ook honderden voorgangers en oudsten gedeporteerd. Veelal is niet bekend waar ze terecht kwamen: dat is een grote zorg en een zaak van voorbede.
Naast het delen van de zorgen deelde Igor ook de zegeningen. Het bezoek aan de gemeentelijke samenkomsten is sterk toegenomen: veel nieuwe mensen zijn verwelkomd en er zijn in een paar maanden meer dan drieduizend mensen gedoopt. Dit geeft de gemeenten de benodigde moed om door te gaan. Tevens zijn er sinds de oorlog ook veertig nieuwe voorgangers ingezegend.

De EBF roept op om te blijven bidden voor onze broeders en zusters in Oekraïne: dat de vrede van de Heer met hen zal zijn en dat Zijn licht mag schijnen over de duisternis.

2023	**Agenda** activiteiten Unie-ABC, gemeenten en partners
20 - 22 maart	Leidersconferentie Unie-ABC in Rijssen, thema: FRIS!
12 mei	Algemene Ledenvergadering Unie-ABC

Bericht van het Bijbelgenootschap

Over jou staat geschreven!

Elk jaar besteden veel kerken aandacht aan Bijbelzondag. Op deze speciale zondag willen we onszelf en elkaar laten inspireren om de Bijbel open te doen, en de verhalen met ons eigen leven te verbinden.

Het thema voor Bijbelzondag 2023 is: ‘Over jou staat geschreven’. Een van de teksten daarbij is Psalm 139. Dat sluit aan bij de Bijbellezing voor die zondag uit het oecumenisch leesrooster, dat gevolgd wordt in veel kerken. Met dit thema willen we iedereen uitdagen: de Bijbel gaat ook over jóú. De Bijbel staat vol verhalen over allerlei mensen: David, Debora, Lucas, Maria. Mensen die ons doen denken aan onszelf. Daar kunnen we zoveel van leren. Hoe leefden zij hun leven met God? Wat staat er over hen geschreven? En wat kan dat voor mij betekenen? Daar willen we op Bijbelzondag op 22 januari 2023 mee aan de slag.

Speciaal voor Bijbelzondag is een test ontwikkeld. De Bijbel staat vol spannende verhalen, rake poëzie en inspirerende levenslessen. Teksten over God en zijn volk, over Jezus en zijn leerlingen, maar ook over u en mij! Door deze test kun je samen met de dichter van Psalm 139 ontdekken hoe dichtbij en betrokken God wil zijn. En onderzoeken ze op welke manier de hoopvolle boodschap van de Bijbel betekenis kan krijgen in jouw leven.

Op wie lijk jij zelf het meest? Ben jij vooral een creatieve David, nauwkeurige Lucas of daadkrachtige Debora? Door het invullen van deze korte test ontdek je op welk van deze zes Bijbelfiguren jij het meeste lijkt, en welke manier van lezen bij hen past:

- Creatieve David
- Daadkrachtige Debora
- Peinzende Prediker
- Nauwkeurige Lucas
- Meditatieve Maria
- Zoekende Ethiopiër

Voor elk personage hebben we passende suggesties om met de Bijbel aan de slag te gaan. Na het invullen van de test ontvang je deze suggesties per mail. Het materiaal staat ook in de app Mijn Bijbel.

Geef voor de Bijbel! Miljoenen mensen kennen de rijkdom van het hebben van een eigen Bijbel nog niet. Een Bijbel is voor hen te duur of hij is nog niet vertaald in hun eigen taal. Soms zijn Bijbels helemaal niet (meer) beschikbaar, vanwege de politieke situatie of oorlog.

Dus help mee en steun het NBG: u kunt giften overmaken op hun bankrekening NL74 SNSB 0266 3808 08.

Bron: www.bijbelgenootschap.nl

Uitnodiging Kerstmiddag

speciaal voor senioren

vrijdag 23 december - Aanvang 15.00 uur
in wijkcentrum 'De Componist'
Paganinilaan 15, Assen – Noorderpark

- ★ Gezellige kerstviering in ontspannen sfeer
- ★ Veel samenzang van herkenbare kerstliederen
- ★ Muzikale begeleiding op diverse instrumenten en zangondersteuning
- ★ Traditionele kerstmiddag op een comfortabel tijdstip

De bijeenkomst wordt geleid door ds. Jur Kruizinga

Thema:

"Een kind is ons geboren, een zoon is ons gegeven"

- Welkom in de sfeervolle zalen van wijkcentrum de Componist
- Gemakkelijk zitten rond tafels in de zaal
- Ontvangst met koffie, thee of chocolademelk en een kersttraktatie
- Toegang en plaatsen zijn vrij, er wordt een collecte gehouden voor de onkosten

Deze middag wordt georganiseerd door

Baptisten Gemeente Assen
Evangelische Gemeente Assen
Baptistengemeente De Ark

Meer informatie? Neem gerust contact op per E-mail: info@baptisten-assen.nl

Kerst met de Zandtovenaar

Kerstnachtdiensten in De Nieuwe Kolk
24 december 2022 om 19.00u en 22.00u
Van harte welkom!

Locatie
De Nieuwe Kolk
Weiersstraat 1 Assen
Gratis entree

Georganiseerd door
De Ark – Kerk in Assen
www.bgdeark.nl
info@bgdeark.nl

Diensten

De diensten beginnen elke zondag om 10 uur

Zondag	**18 december**	**KERST 25 december**
Voorganger	**Jur Kruizinga**	**Jan Brouwer**
Begroeting	Wietske Moddejonge	Petra Wilhelmus
Mededelingen	Anke Gorter	Bert Middelkamp
Raadskamer	Jelle Hoekzema	Gea Buwalda
2e collecte	Open Huis	Kerstdankoffer
Bijzonderheden	***4e Advent***	**Kerstviering**
Begeleiding	Marleen Samplonius en Karin Middelkamp	Henk Samplonius
Geluid	Wietze Gorter	Hans Romijn
Beamer	Hans Romijn	Karin Middelkamp
Beschikbaar voor Zondagsschool en / of Crèche	Gea Buwalda	Aly Middelkamp
Koffie	Fam. Duursema	Fam. Middelkamp
Koster	Jelle Hoekzema *waarneming i.o.*	Wietze Gorter
Taxi – *naar de dienst*		*op verzoek beschikbaar*

Diensten 2023

De diensten beginnen elke zondag om 10 uur

Nieuwjaarsdag 1 januari	**8 januari**	**15 januari**	**Zo**
Nieuwjaarsvisite	**Bert Wijchers**	**Jan Foppen**	Vo
Begroeting met de beste wensen	Gerrit Buwalda	Wietze Gorter	Bg
	Petra Wilhelmus	Jelle Hoekzema	Me
Geen dienst, maar wel een nieuwjaars-ontmoeting	Jelle Hoekzema	Anke Gorter	Ra
	Vieringen	N.B.G.	Co
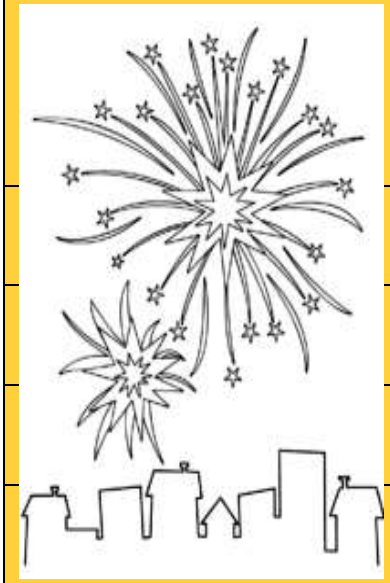	***Viering Heilig Avondmaal***		Bz
	Henk Samplonius	Henk Samplonius	Be
	Gerrit Buwalda	Karin Middelkamp	Ge
	Hans Romijn	Marleen Samplonius	Bm
	Gea Buwalda	Petra Wilhelmus	Cr Zo
Passende traktatie bij koffie of thee	Fam. Buwalda	Wietske Moddejonge en Anja v.Duivendijk	Kf
Fam. Gorter	Jelle Hoekzema	Wietze Gorter	Ks
	op verzoek beschikbaar		Ta

Diensten

De diensten beginnen elke zondag om 10 uur

Zondag	**22 januari**	**29 januari**
Voorganger	**Jur Kruizinga**	**Gerry de Vries**
Begroeting	Wietske Moddejonge	Petra Wilhelmus
Mededelingen	Gea Buwalda	Anke Gorter
Raadskamer	Petra Wilhelmus	Bob Wijnstra
2e collecte	Kinder- en Jeugdwerk	Gem. activiteiten
Bijzonderheden		
Begeleiding	Henk Samplonius	Henk Samplonius
Geluid	Wietze Gorter	Hans Romijn
Beamer	Karin Middelkamp	Marleen Samplonius
Beschikbaar voor Zondagsschool en / of Crèche	Aly Middelkamp	Petra Wilhelmus
Koffie	Petra Wilhelmus en Riet de Vries	Fam. Duursema
Koster	Jaap van Spengen	Jelle Hoekzema
Taxi – *naar de dienst*		*op verzoek beschikbaar*

Diensten

De diensten beginnen elke zondag om 10 uur

5 februari	**12 februari**	**19 februari**	**Zo**
Jan Brouwer	**Bob Wijnstra**	**Bert van Drogen**	Vo
Gerrit Buwalda	Wietze Gorter	Wietske Moddejonge	Bg
Jelle Hoekzema	Petra Wilhelmus	Gea Buwalda	Me
Gea Buwalda	Anke Gorter	Jelle Hoekzema	Ra
Huisvesting	Goede doelen	Stichting Present	Co
Viering Heilig Avondmaal			Bz
Henk Samplonius	Henk Samplonius	Henk Samplonius	Be
Karin Middelkamp	Wietze Gorter	Gerrit Buwalda	Ge
Thora Wijnstra	Hans Romijn	Marleen Samplonius	Bm
Gea Buwalda	Petra Wilhelmus	Gea Buwalda	Cr Zo
Fam. Buwalda	Wietske Moddejonge *en assistentie in overleg*	Petra Wilhelmus en Riet de Vries	Kf
Wietze Gorter	Jaap van Spengen	Jelle Hoekzema	Ks
	op verzoek beschikbaar		Ta

Andere bijeenkomsten

Vrijdag 23 december om 15:00 uur	**Kerstmiddag** *voor senioren*	*in de Componist*
	2023	
Zondag 1 januari vanaf 10:00 uur	**Nieuwjaarsvisite**	*in de Componist*
16 januari **en 20 februari** om 15:00 uur	**Bestuursvergaderingen**	*thuis bij een van de bestuursleden*
11 januari **en 8 februari** om 14:30 uur	**Vrouwencontact**	*in de Componist*

De verjaardagskalender

Op	26-12	wordt	**Henk Warrink**	68	jaar

2023

Op	6-1	wordt	**Anne Duursema**	83	jaar
Op	6-1	wordt	**Martin de Jonge**	45	jaar
Op	11-1	wordt	**Jenny Duursema-Boskers**	82	jaar
Op	11-1	wordt	**Bert Duursema**	54	jaar
Op	16-1	wordt	**Lammert Tuinema**	71	jaar
Op	20-1	wordt	**Jantje Bos-Postema**	82	jaar
Op	9-2	wordt	**Max Wolthuis**	84	jaar
Op	10-2	wordt	**Tineke Dikkens**	64	jaar
Op	11-2	wordt	**Petra Wilhelmus**	63	jaar
Op	15-2	wordt	**Margriet Samplonius**	15	jaar
Op	24-2	wordt	**Melchert Dijkstra**	73	jaar
Op	28-2	wordt	**Anne Gietema**	69	jaar
Op	19-3	wordt	**Gea Buwalda-Meijer**	74	jaar
Op	26-3	wordt	**Jelle Hoekzema**	80	jaar

Allemaal van harte gefeliciteerd
en nog vele gezegende jaren toegewenst!

En dan nog even dit …

Mijn huisgenoten worden er weleens gek van als ik soms in het voorjaar of midden in de zomer rond de 25e van de maand in één keer roep: nog 6 maanden, dan is het kerst ! Het is ook wel een beetje vreemd natuurlijk maar als ik op de kalender zie dat het de 25e is dan gaan mijn gedachten alweer naar de komende kerst. Eén van de hoogtepunten van het jaar en één van de belangrijkste kerkelijke feestdagen.

Bovendien is het natuurlijk hèt familiefeest van het jaar. Gezelligheid in huis met versiering en kaarsjes, lekker eten, top 2000 op de radio en vooral samen zijn. Ik realiseer me dat ik in gezegende omstandigheden verkeer en mijn naasten tijdens die dagen om me heen mag hebben.

Hoe anders is het als je alleen de kerstdagen moet doorbrengen omdat je bijvoorbeeld korte of langere tijd geleden afscheid hebt moeten nemen van je geliefde. Dan kunnen die dagen vervuld zijn van heimwee en verdriet terwijl iedereen om je heen een mooie tijd heeft.

Mijn moeder heeft de laatste jaren van haar leven, die ze als weduwe moest doorbrengen, in die kerstperiode vooral geleefd met de herinneringen. Als je in die tijd dan bij haar op bezoek kwam of met haar belde vertelde ze steevast hoe het er vroeger aan toeging bij ons thuis en vooral ook hoe mooi en gezellig het thuis èn in de kerk was. Nu ik zelf ook al een 65-plusser ben heb ik dat ook wel een beetje.

Toch kun je niet alleen maar met het verleden leven. Ook in dit roerige jaar 2022 vieren we weer kerst. In een wereld die heftig in beweging is en waar je soms je hart vasthoudt. "Vrede op aarde, in de mensen een welbehagen” lijkt soms een boodschap die tegen dovemansoren gezegd of gezongen wordt.

Maar toch blijf ik er in geloven ! Zoals ook die Britse en Duitse soldaten in 1914, tijdens de eerste wereldoorlog. Tijdens kerstavond werden de wapens neergelegd en werd er tussen de loopgraven kerst gevierd. Dat hoop je ook voor alle brandhaarden in de wereld van dit moment. De Here geve u vrede, salaam, shalom !

Henk Samplonius

baptisten gemeente assen

"Mijn gebod is dat jullie elkaar liefhebben zoals ik jullie heb liefgehad" Joh 15:12

Samenkomsten in de 'De Componist', Paganinilaan 15, Assen

Elke zondag dienst: aanvang 10:00 uur - na afloop koffiedrinken

Secretaris postadres	Bert Middelkamp, Kennemerland 44, 9405 LK Assen, telefoon 0592 - 35 61 95
Penningmeester	Jelle Hoekzema, Kersenhof 12, 9408 AS Assen, telefoon 0592 - 46 12 96
bijdragen en giften	rek.nr. NL87 INGB 00 00 96 75 81 t.n.v. Baptisten Gemeente Assen *(ANBI-geregistreerd)*
Website Facebook	www.baptisten-assen.nl www.facebook.com/groups/BaptistenGemeenteAssen

DE BRUG is een uitgave van de Baptisten Gemeente Assen.
We vragen een bijdrage van € 15,- per jaar voor De Brug; u kunt dat overmaken op rek.nr. NL87 INGB 00 00 96 75 81 t.n.v. Baptisten Gemeente Assen.
Kopij per e-mail aan DeBrug@baptisten-assen.nl