“Mijn gebod is dat jullie elkaar liefhebben zoals ik jullie heb liefgehad”
Joh. 15:12

Uitgave van de

Baptisten Gemeente Assen

Inhoudsopgave

Ter overdenking ... 3
Aandacht voor elkaar ... 4
In Memoriam Marty Westerhof ... 8
Werken in de gemeente ... 9
Persoonlijke berichten ... 10
Wijzigingen adressenbestand ... 12
Van het secretariaat ... 13
Van de penningmeester ... 15
Vertrouwde jaarvergadering ... 16
TT-evangelisatieactie 2022 ... 17
Zondagsschool ... 18
Hulp aan vluchtelingen in Assen ... 18
Paasmorgen ... 20
Vrouwencontact ... 22
Gedicht ... 25
Afscheidsdienst Baptisten Gemeente Den Haag ... 26
Foto's van toen ... 28
***"Ik ga met je mee"*: hoopvolle belofte** ... 29
Nieuws van Unie-ABC ... 30
Berichten van het Bijbelgenootschap ... 32
Diensten ... 34
Andere bijeenkomsten ... 38
De verjaardagskalender ... 38
Puzzel ... 39

Inleveren kopij

De volgende uitgave van 'De Brug' is gepland voor zondag 24 juli. Inleveren kopij tot 10 dagen voor verschijnen: uiterlijk donderdag 14 juli. Kopij per mail sturen aan DeBrug@baptisten-assen.nl

Ter overdenking

Psalmen van de opgang

Een aantal baptisten voorgangers en gemeentes doet dit jaar mee aan de “Psalmen Challenge.” In een half jaar lezen we door heel het boek Psalmen heen. Door de week is er een korte podcast, op zondag een preek. U kunt ze vinden via www.symfonievanhethart.nl

Binnen het boek Psalmen nemen Psalm 120-134 een bijzondere plaats in. Ze hebben als opschrift “Psalm van de opgang“, in het Hebreeuws shir hamma’alot. Waarom die naam? Er is wel gedacht dat deze vijftien psalmen door de levieten werden gezongen als ze de vijftien treden van de tempel opklommen (Ezechiël 40:26,31). Maar als we kijken naar de inhoud, dan lijkt het toch waarschijnlijker dat het om pelgrimsliederen gaat. Liederen die gezongen werden als het Joodse volk opging naar de grote feesten. Het zijn pelgrimsliederen (NBV), bedevaarsliederen (NGB51).

Die bedevaart vertrekt vanuit de vreemd landen, waar het Joodse volk in ballingschap verbleef. “Ach, dat ik moet wonen in Mesech,” verzucht Psalm 120, “bij mensen die vrede haten.” Vreemdelingschap is een thema dat we terugvinden in deze liederen, het gevoel dat je niet thuis bent op de plek waar je woont. Vanuit dat gevoel ontstaat haast vanzelf het verlangen om samen op te trekken naar de tempel in Jeruzalem, om weer te wonen op Gods heilige berg. Maar het belangrijkste thema in de Psalmen van opgang lijkt toch wel vertrouwen te zijn. Vertrouwen dat God meegaat op die pelgrimsreis. Als de bergen wel erg hoog lijken zingen de reizigers elkaar in Psalm 121 toe: “Mijn hulp is van de Here, die hemel en aarde gemaakt heeft.”

Wij voelen ons ook niet altijd thuis op de plek waar we wonen, in een wereld die steeds ingewikkelder en gewelddadiger lijkt te worden. Wij verlangen ook naar een vertrouwde plek waar we veilig zijn, waar we ons wel thuis voelen. Onze bedevaart gaat niet naar de jaarlijkse feesten in Jeruzalem, maar naar het grote feest van het Nieuwe Jeruzalem dat uit de hemel neerdaalt. Op die weg komen we ook doorlopend grotere en kleinere bergen tegen: ziekte, verlies, teleurstellingen. Daar kunnen we tegenop zien, daar kunnen we ons door laten ontmoedigen. Juist op die momenten is het belangrijk, is het essentieel om te blijven zingen. Durf met Psalm 121 de bergen maar te benoemen, uit te spreken hoe hoog ze zijn.

Maar durf dan ook erop te blijven vertrouwen dat onze hulp van God komt. Dat Gods hand niet zal loslaten waar hij aan begonnen is, ook ons leven niet.

Als u meer wilt weten over de Psalmen van de opgang, luister dan naar de podcasts van de Psalmen Challenge. Maar luister in ieder geval elke zondag naar wat we aan het begin van de dienst tegen elkaar zeggen, met woorden uit deze Psalmen: Onze hulp is in de naam van de Heer, die hemel en aarde gemaakt heeft, die trouw is tot in eeuwigheid en nooit loslaat wat Zijn hand begonnen is te doen”.

Marco de Vos

Aandacht voor elkaar

In de afgelopen periode was er veel ‘aandacht voor elkaar’: veel contact met elkaar binnen onze gemeente en in het bijzonder met ouderen en zieken, die dat ook het meest nodig hebben. Omdat we onderlinge zorg belangrijk vinden in de gemeente, nemen we in De Brug ook alle ruimte om elkaar daarover bij te praten.

Sommige ouderen in onze gemeente hebben in toenemende mate zorg nodig. Eerst kan die zorg in de thuissituatie vaak nog worden geboden, maar op den duur kan dat te veel worden. Dat was voor een aantal mensen in onze gemeente nu het geval: br. Hoekstra, br. Danker en zr. Molenaar kunnen niet meer zelfstandig thuis blijven wonen. Gelukkig is er elders voor hen professionele zorg beschikbaar, maar dat is een ingrijpende beslissing in hun leven.

♥ In de afgelopen periode is br. Jan Hoekstra opgenomen in ‘de Slingeborg’. Hij heeft doorlopend veel zorg nodig, daarvoor was opname noodzakelijk. Al lange tijd werd hem thuis al die zorg geboden, maar ondanks veel thuiszorg en ondersteuning was dat verder niet meer te doen. Ria Hoekstra was daar zelf ook dag en nacht mee bezig en dat werd een te grote opgave.

In de Slingeborg krijgt br. Hoekstra te allen tijde alle benodigde professionele hulp; daardoor kan zr. Hoekstra nu ook weer een beetje tot rust komen. In de Slingeborg woont Jan Hoekstra op kamer 120; het adres is Slinge 1, 9406 EA Assen. Het is belangrijk dat we hem ook daar onze aandacht laten blijken en natuurlijk ook voor Ria Hoekstra, die in deze nieuwe situatie haar weg weer moet vinden.

♥ Br. Willem Danker moest in april ook worden opgenomen: het ging al enige tijd niet zo goed met hem. Na onder meer valpartijen kon hij echt niet langer alleen blijven wonen.

Hij is opgenomen in ‘Gasthuis Groningen’, dat is dichtbij zijn dochter Ria. Bezoek is mogelijk en wordt op prijs gesteld: het adres is ‘Gasthuis Groningen’, Eendrachtskade NZ 19, 9718 BB Groningen. En u kunt natuurlijk ook even een kaart sturen.

Toen ds. Jan Brouwer daar bij hem op bezoek ging, was br. Danker zoals altijd positief en dankbaar gestemd. Hij is dankbaar voor de prima verzorging die hij daar geniet en wacht af hoe en wat er verder gaat gebeuren. Lichamelijk is br. Danker weer wat opgeknapt, maar in toenemende mate heeft hij last van dementie. Wellicht gaat hij later naar verzorgingshuis; hij is er zelf ook wel van overtuigd dat hij niet weer alleen zou kunnen wonen. Zijn adres in Gieten is nu dus vervallen.

♥ Zr. Lammy Molenaar heeft al een aantal maanden veel last van haar ogen en dat leidt tot verder afnemend gezichtsvermogen. Ze heeft zich een tijdje nog zo’n beetje kunnen redden, maar dat wordt wel steeds moeilijker, al werd haar thuis ook veel zorg geboden. Zr. Molenaar woont bijna bovenin een van die hoge flats aan de Speenkruidstraat, maar van dat uitzicht kan ze nu toch niet meer genieten.

Ze heeft de knoop doorgehakt en zich laten inschrijven bij zorg- en expertisecentrum ‘Hendrik Kok’ in Rolde, speciaal voor ouderen met een visuele beperking. In de komende weken kan ze al verhuizen, zodat ze verzekerd kan zijn van passende zorg. Want ook slecht zien heeft veel impact op de mogelijkheid om zelfstandig te blijven leven.

Zr. Molenaar komt nog wel in de kerk, omdat Wietske Moddejonge haar van huis haalt en ook verder steunt en begeleidt. Bij gesprekken in de kerk vertelde zr. Molenaar, dat ze mensen vaak kan herkennen aan hun stem. Lammy geniet ervan om bij de diensten te kunnen zijn, maar heeft bij collecten en bij het Avondmaal wel even een beetje hulp nodig. Maar die hulp wordt binnen onze gemeente graag gegeven.

♥ Wietze Gorter moest in de afgelopen tijd een serie bestralingen ondergaan; daarvoor moest hij dagelijks naar Groningen. Dat is op zich al heel vermoeiend en daarbij ontstonden er ook enkele lichamelijke klachten als bijverschijnsel van die bestralingen. Daarnaast kwam voor Wietze ook nog het onverwachte bericht, dat voor een van zijn broers bestralen niet meer zou helpen en dat die daarom afscheid wilde nemen van het leven.

Voor de familie is het moeilijk zoiets te accepteren; bij de broer van Wietze werd het voltrekken van de euthanasie ook nog versneld omdat hij veel pijn had. Dus moesten ze de bestralingen een dag onderbreken om naar de begrafenis te gaan. Als de bestralingen medio mei achter de rug zijn, dan hopen Wietze en Anke een weekje op vakantie te kunnen gaan.

♥ Gea Buwalda heeft regelmatig contact met Ina en Diana Bakker. Diana moest onlangs naar de huisarts vanwege terugkerende duizeligheid; soms werd het erg raar in haar hoofd, en werd het zwart voor de ogen. Dat is erg schrikken, want zo'n aanval van duizeligheid kan bijvoorbeeld ook in het verkeer gebeuren.

Door andere problemen met haar voet en schouder bleek dat Diana een scheve lichaamshouding heeft en dat haar nekspieren te kort en te strak zijn geworden. Bij bepaalde bewegingen raken die spieren een zenuw die dan knel komt te zitten; dat leidt tot duizeligheid voor Diana en verdere ellende. Op advies van de huisarts wordt nu een chiropractor en fysiotherapeut ingeschakeld om alles weer op de plek te krijgen en te houden. We wensen haar daarbij veel sterkte.

In de weken voor Pasen werd een paasverrassing uitgedeeld, die namens Vrouwencontact was gemaakt. Bij degenen die niet in de kerk komen, werd die verrassing thuisgebracht en daarvan werd soms – met foto en al – verslag gedaan. En of je zo'n verrassing in de kerk krijgt of het wordt bij je gebracht: steeds is dat ook weer even 'aandacht voor elkaar.'

♥ Begin april waren Petra Wilhelmus en Roelie Dikkens samen op pad. Ze gingen eerst naar Meppel om Mary van de Boogert te bezoeken. Zij was een beetje huilerig toen ze daar kwamen: het bleek dat ze van het brandalarm geschrokken was. Ze kende Roelie niet meer, maar later leek het toch net of ze alsnog iets herkende. Er werd samen gepraat over verschillende mensen in de gemeente, maar dat zei haar veelal niets.

Bij het noemen van de naam van Ina Bakker lichtten haar ogen op en zei Mary "die ken ik wel". Nadat ze samen koffie of thee hadden gedronken, gingen ze naar Mary's kamer. Daar klaarde ze verder op: ze liet van alles zien en ze hebben samen foto's bekeken. Mary zei toen ook steeds dat ze het leuk vond, dat ze bij haar waren gekomen.

♥ Voor Pasen ging Petra Wilhelmus ook op bezoek bij Johan Huisman, die we eerder dit jaar hebben verwelkomd als lid van onze gemeente. Johan zag er goed uit en hij keek blij uit zijn ogen: hij is erg verliefd! Dat is namelijk ook een nieuwe ontwikkeling in zijn leven en daardoor is hij in het weekend nu steeds weg.

Zijn vriendin woont helemaal in Kerkrade en daar gaat Johan dus vaak naar toe. In Zuidlaren - waar Johan nu woont - kan zij niet bij hem komen logeren. Maar als zijn geplande verhuizing naar Vries doorgaat, dan verandert dat en zijn ze wellicht in het weekend ook eens hier.

Johan bedankte voor de paasattentie: dat vond hij erg leuk en vroeg ook om de groeten over te brengen aan onze gemeente.

♥ In de week voor Pasen waren Petra Wilhelmus en Roelie Dikkens ook nog op bezoek bij Marty Westerhof, die toen in verzorgingshuis Marrewyk was. Ze brachten haar de paasattentie namens de gemeente en hadden samen een fijne ontmoeting. Marty kreeg toen al zuurstof toegediend en werd ook behandeld voor nierproblemen.

Een paar weken later, toen Marty weer thuis was, kreeg ze echter te horen dat verdere behandeling gericht op genezing niet meer mogelijk zou zijn. Ze vonden het moeilijk om dat een plek te geven en daarover hebben Marty en Jacob toen nog een gesprek gehad met ds. Jan Brouwer. Mede door de goede thuiszorg kon Marty toen nog thuisblijven, maar ze ging snel achteruit.

We hebben hen toen nog bloemen gebracht om sterkte te wensen, maar een dag later is Marty al overleden. Jacob vertelde dat zij beiden in die periode veel steun hebben gevoeld, door de aandacht die ze vanuit de gemeente kregen.

Dat is al een heel verhaal over ‘aandacht voor elkaar’, maar eigenlijk gaat die aandacht in deze Brug gewoon nog verder. De ‘persoonlijke berichten’ hierna hebben ook allemaal te maken met ‘aandacht’. Het bericht over de afscheidsdienst in Den Haag lijkt totaal iets anders, maar daarbij gaat het ook om onze aandacht voor Bob en Thora Wijnstra. En de huwelijksaankondiging van Karin en Hein gaat over *hun* ‘aandacht voor elkaar’, maar dan in de overtreffende trap. Dus lees maar gauw verder; want of het nu bij de adreswijzigingen is of bij de verjaardagskalender, overal in deze Brug gaat het om onze ‘aandacht voor elkaar’.

Bert Middelkamp

In Memoriam Marty Westerhof

☆ 27 februari 1934 † 14 mei 2022

Op zaterdag 14 mei is onze zuster Marty Westerhof overleden, zij is 88 jaar geworden.

Marty was al geruime tijd ziek en zij wist sinds kort, dat ze menselijkerwijs gesproken niet weer beter zou kunnen worden. Ze werd de afgelopen tijd nog behandeld voor nierfalen en longemfyseem, maar het bleek dat men in het ziekenhuis niets meer kon doen: ze bleef achteruitgaan. Daarom was ze de laatste dagen weer thuis; ondersteund door arts en thuiszorg.

Marty Westerhof is op 27 februari 1934 geboren in Haulerwijk; zij werd op 4 november 1962 gedoopt in Groningen door ds. Lindeman. Toen ze later in Assen aan de Hofstukken kwam wonen, is zij in 1997 ingeschreven als lid van onze gemeente.

Marty had een bewogen leven: ze was eerder getrouwd, maar heeft ook langere tijd alleen geleefd. Ze had veel goede vriendinnen die haar steeds bleven steunen bij alles wat ze heeft meegemaakt. Ze reisde graag en heeft heel wat van de wereld gezien.

Op 10 mei 2016 trouwde ze met Jakob Zandstra en verhuisde zij naar Drachten. Marty en Jakob gingen samen nog vaak op pad met de camper. Onlangs vertelde zij nog, hoeveel ze daarvan heeft genoten en hoe blij en dankbaar ze was voor de goede tijd die zij samen in de afgelopen jaren nog mochten beleven.

Het geloof in de Here Jezus was voor Marty zeer belangrijk. Ze wilde ook graag verbonden blijven met onze gemeente in Assen, maar vond het wel jammer dat ze door de afstand niet zo vaak naar de diensten kon komen. Maar als zij er was dan genoot ze ervan; en ook Jacob voelde zich welkom in onze gemeente.

Op zaterdag 14 mei haalde de Heer Marty thuis. Aan haar aardse leven was een einde gekomen, maar wij geloven dat zij zélf, haar innerlijke wezen, haar ziel en geest, door de Here Jezus is verwelkomd in het hemelse Jeruzalem. Daar leeft zij nu met de Here Jezus en allen die haar zijn voorgegaan, tot in alle eeuwigheid.

Op donderdag 19 mei was de afscheidsdienst van Marty Westerhof; die geleid werd door ds. Jan Brouwer. Het thema van de overdenking was ‘Geloof, Hoop en Liefde’, aan de hand van 1 Korintiërs 13 Bij de afscheidsdienst in Drachten waren ook verschillende mensen uit onze gemeente aanwezig; of ze volgden deze dienst online.

Werken in de gemeente

We hebben Pasen gevierd. Jezus overwon de machten van zonde en dood. Met hemelvaart gedenken we dat Hij ons is voorgegaan naar de hemel waar de Vader woont en zijn wil wordt gedaan. Daarom is het in de hemel zo goed.
Gelukkig gebeuren er op aarde ook veel mooie en goede dingen. Tegelijk gaat de satan hier ook nog rond en zijn er zonden en ziektes en gaan velen bijv. in Mali, Jemen en Oekraïne, maar ook in Rusland gebukt onder haat en geweld. En in meer dan 50 landen worden christenen én anderen ernstig vervolgd en verdrukt omdat ze in Jezus geloven of deel uitmaken van een minderheid.
Op heel veel plekken doet de ene mens de ander kwaad in plaats van goed. Buiten dat zijn overal veel mensen bezorgd en lijden ze aan kwalen en ziektes. Elders in De Brug leest u wie van ons hier op dit moment mee te maken hebben.
In onze gesprekken met elkaar hebben we het vaak over deze dingen.
Logisch. Want wat er in de wereld gebeurt en/of in ons eigen leven of in het leven van die ons lief zijn, houdt ons bezig.
Hoe goed is het als we elkaar, bij alles wat er gebeurt en kan overkomen, eraan herinneren dat Jezus regeert. Dat betekent, lezen we in Hebreeën 2:8, dat alles, dus ook alles wat er in de wereld gebeurt of onszelf overkomt, aan onze verhoogde Heer Jezus Christus onderworpen is.
Alleen, we zien het nu nog niet dat alles aan Hem is onderworpen, staat erbij.
Dat klopt. Wat we zien is dat ziektes en geweld en vooral dat mensen hun eigen gang gaan… Mensen, vooral mensen die denken dat zij macht hebben en aan niemand verantwoording schuldig zijn, maken van de aarde bepaald geen paradijs.

Maar de dag komt dat God zal zeggen: stop! Nu is het genoeg geweest.
Op die dag gaan we zien dat de Vader alle macht aan Jezus heeft gegeven. Bij Jezus' komst maakt Hij een eind aan alle kwaad en brengt Hij de hemel op aard.
En tot die dag? Tot die dag mogen we, zegt Hebreeën 4:16 telkens als we hulp nodig hebben -en dat is vaak- met vrijmoedigheid bidden tot Hem die op de troon zit en dan schenkt Hij ons barmhartigheid en genade! Hoe goed is het om elkaar met deze belofte te bemoedigen, als we met elkaar spreken over onze moeiten en zorgen.
Hartelijke groet,
Jan Brouwer
Telefoon: 06 – 1532 9246. E-mail: jan.brouwer@baptisten-assen.nl

Persoonlijke berichten

Dankbetuiging.
Lieve mensen; Wietze en ik willen u allen heel hartelijk bedanken voor de vele blijken van belangstelling gedurende de afgelopen maanden; zoveel kaarten, telefoontjes, bloemen en gesprekken met jullie!! Je voelt je gedragen door alle gebeden en vormen van aandacht!!
Ook na het overlijden en crematie van zijn jongere broer (dat kwam nog even tussen alle behandelingen door) voelden wij de warmte en liefde van onze gemeente!!
Het heeft ons heel erg geholpen en dank voor alles!!
Veel liefs van Wietze en Anke.

Opdragen Luka de Jong.

Op zondag 8 mei werd in de Baptistengemeente Pernis Luka opgedragen, de zoon van Aernout en Janneke de Jong. Bijgaand foto's van die feestelijke dienst,

die werd geleid door ds. Arjen Stellingwerf, oud-voorganger van Baptistengemeente Pernis.

In de vorige Brug stonden al foto's van de intredienst van Aernout; het was de bedoeling toen ook Luka op te dragen. Maar door een Corona-besmetting kon dat toen niet doorgaan. Daarom hierbij nog een paar foto's van Aernout en Janneke met Luka.

Huwelijk

We zijn blij om jullie te kunnen vertellen dat wij op 6 juli 2022 gaan trouwen!

We willen jullie van harte uitnodigen om de ceremonie bij te wonen:
14:00-15:00 uur
Het Witte Kerkje
Dorpsstraat 5, Gasselte

Groetjes Karin & Hein

Meeleven.

We kregen en briefje van Renate Niezing over haar band met onze gemeente en over het leven in 'De Wijde Blik'.

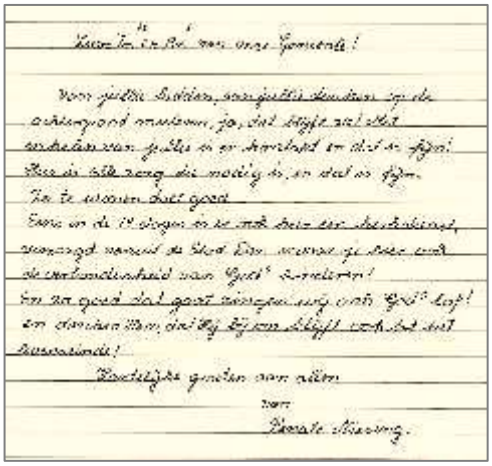

Lieve zr's en br's van onze gemeente!
Voor jullie bidden, aan jullie denken, op de achtergrond meeleven, ja dat blijft zo! Met enkelen van jullie is er kontakt en dat is fijn! Hier is alle zorg die nodig is, en dat is fijn. Zo te wonen doet goed.
Eens in de 14 dagen is er ook hier een kerkdienst, verzorgd vanuit de Stad. Dan ervaar je hier ook de verbondenheid van God's kinderen! En zo goed dat gaat zingen wij ook God's lof! En danken Hem dat Hij bij ons blijft, ook tot het levenseinde.
Hartelijke groeten aan allen
van
Renate Niezing

Wijzigingen adressenbestand

Jan Hoekstra is opgenomen in De Slingeborgh, omdat hij meer zorg nodig heeft. Zijn adres is nu: dhr. J. Hoekstra, p/a 'De Slingeborgh' – kamer 120, Slinge 1, 9406 EA Assen.

Willem Danker kon niet langer thuis wonen en is nu opgenomen. Zijn tijdelijke adres is: dhr. W. Danker, p/a Gasthuis Groningen, Eendrachtskade NZ 19, 9718 BB Groningen.

Henk Samplonius jr. is verhuisd naar een andere vestiging van Ko-bus. Hij gaat nu begeleid wonen, een stuk zelfstandiger. Zijn nieuwe adres is: Ds. L. Dijkstrastraat 6, 9421 PH Bovensmilde.

Lammy Molenaar gaat binnenkort verhuizen naar zorgcentrum 'Hendrik Kok', De Ziel 86, 9451 CT Rolde. Afdeling of kamernummer zijn nog niet bekend.

Anne en Jenny Duursema hebben een nieuw e-mailadres: anne.duursema@gmail.com Graag voortaan deze gebruiken.

Onlangs hebben alle leden en vrienden het nieuwe adressenboekje van onze gemeente ontvangen: wilt u bovengenoemde wijzigingen daarin noteren. Binnen onze gemeente is het van belang, dat we elkaar kunnen vinden bij de 'aandacht voor elkaar'. Controleer ook uw eigen gegevens in het adresboekje en geef eventuele veranderingen door aan de secretaris.

Van het secretariaat

Op de agenda voor onze gemeentevergadering stond als vierde agendapunt “verwachtingen en mogelijkheden voor de komende jaren.” Het gaat er daarbij eigenlijk om of die beide dingen op elkaar aansluiten, dus: zijn de dingen die we verwachten wel mogelijk? Want we kunnen wel de meest ideale verwachtingen koesteren, maar is dat ook mogelijk voor onze gemeente?

Want als kleinere gemeente met ook heel wat oudere leden moeten we onze beperkingen kennen. En dat leidt dan eigenlijk tot de *omgekeerde* vraag: sluiten de mogelijkheden nog aan bij onze verwachtingen? Wij hebben jaren geleden afgesproken, dat ‘diensten’ en ‘pastoraat’ centraal staan voor onze gemeente. En het lukt nog steeds om dat goed te doen.

Er zijn veel andere dingen die je als kerk ook nog kunt doen, maar wij hebben toentertijd in ons beleidsplan geschreven, dat die andere dingen minder belangrijk zijn. Vooral ‘samenkomsten’ en ‘zorg voor elkaar’ maken ons tot een gemeente. Wat er verder nog wordt gedaan is mooi meegenomen, maar niet onmisbaar om gemeente te zijn.

Als er mensen zijn, die dat beleidsplan uit 2014 nog weer eens willen nalezen, dan kan dat worden opgevraagd bij het secretariaat. Uit reacties bij onze gemeentevergadering blijkt wel, dat men diezelfde uitgangspunten nog steeds actueel vindt. Maar u kunt daarover de komende tijd nog reageren, dus vertel gerust wat u ervan vindt.

Onze gemeente is ook getrouw deelnemer aan samenkomsten van Unie-ABC, zowel regionaal als landelijk. Eind maart was er een regioavond in 2e Exloërmond en op 18 mei was in Ede de landelijke ledenvergadering. Namens onze gemeente tonen we ons daarbij altijd actief betrokken. Meer informatie over ons landelijke werk leest u in elke Brug in de rubriek ‘Berichten van Unie-ABC’.

De deelname aan het landelijk werk is niet gratis: daarvoor betalen we als leden van plaatselijke gemeenten een contributie aan Unie-ABC. Door de samenwerking van Unie en ABC wordt dat wel steeds goedkoper, omdat we het met meerderen delen. Bij deze uitgave van de Brug ontvangt u een acceptgiro voor de betaling van die jaarlijkse contributie.

Deze keer ontvangt u nog een acceptgiro voor deze extra betaling, zoals we die ook toesturen bijzondere collecten e.d. Maar binnenkort kan dat niet meer, omdat de acceptgiro’s door de banken niet meer worden verwerkt. We onderzoeken daarom hoe we dan wel kunnen oproepen voor extra bijdragen, bijvoorbeeld door een brief met een betalingscode.

Elk jaar met Pasen zetten we een nieuwe paaskaars neer. De oude paaskaars is dan nog niet helemaal opgebrand en het is een traditie om die dan te geven aan iemand in de gemeente. Op elke paaskaars staat een jaartal en vaak wordt deze gegeven aan iemand die in dat jaar een bijzondere herinnering had.

De paaskaars van 2021 hebben we gegeven aan Anne en Jenny Duursema. Enerzijds omdat zij vorig jaar ook bijzondere gebeurtenissen in hun familie kenden, maar anderzijds ook uit erkentelijkheid voor hun zorg en betrokkenheid bij onze gemeente. Anne verzorgde ook jarenlang de rubriek ‘aandacht voor elkaar’ in De Brug.

De Brug kent vele vaste rubrieken en onderdelen, die steeds weer in een herkenbare volgorde worden gepubliceerd. Als afsluiting staat op de laatste binnenpagina steeds een puzzel: we zijn benieuwd wat u daarvan vindt. Lost u die puzzel meestal ook op? Eerder zochten we allerlei woordzoekers bij elkaar om over te nemen, maar nu wordt er voor elke Brug een kruiswoordpuzzel speciaal gemaakt. Dat kost moeite en geld, dus graag uw reactie of het dat waard is.

In de afgelopen maanden zijn er veranderingen bij wijkcentrum De Componist geweest: de organisatie is gewijzigd en dat had ook gevolgen voor medewerkers en vrijwilligers. Zij zorgen dat aan het eind van de week de zaal wordt voorbereid voor onze dienst op zondag; soms pas op zaterdagavond als er die dag nog activiteiten zijn.

Dit jaar kwam er een nieuwe beheerder en het duurde even om alle afspraken weer in hun routine te krijgen. Toen werd die beheerder ziek en kwam er een plaatsvervangend beheerder, die zich ook weer even moest inwerken. Ondertussen waren er ook veel nieuwe vrijwilligers aan de slag gegaan, maar die moesten ook nog ontdekken hoe alles gaat.

Wij merken daar in de dienst weinig van, dankzij onze kosters. Zij komen op zondagmorgen tijdig om het orgel en de beamer klaar te zetten. Verder de paaskaars, de bloemen en alle andere dingen die wij bij onze dienst gebruiken. Ze ontvangen de voorganger met koffie en soms komen er al vroeg gasten binnen.

Maar in de afgelopen periode ging dat soms heel anders: dan stond de zaal nog vol tafels en zaten de schuifwanden nog dicht. Dan gingen onze kosters eerst druk aan het sjouwen en hard aan het werk om dat op te lossen: ze hadden dan al een flinke klus geklaard voordat de andere gemeenteleden binnenkwamen. Want op dat moment stond alles weer keurig klaar om de dienst te laten beginnen.

Inmiddels worden de afspraken door het beheer van de Componist weer beter nagekomen, maar we zijn dankbaar dat de kosters elke zondag de onvolkomenheden hebben opgelost. We noemen hen vaak wel even bij de mededelingen en het staat ook in de agenda in De Brug, want het kosterswerk is een van die taken achter de schermen in onze gemeente.

Bij onze diensten zijn de Coronamaatregelen nu gelukkig niet meer zo zichtbaar aanwezig. Alleen bij collecten en Avondmaal letten we er nog op, dat we niets aan elkaar hoeven door te geven. In theorie zijn er nog beperkte besmettingsrisico's, maar deze afspraken geven een extra gevoel van veiligheid, voor alle zekerheid.

Voor de komende tijd hopen we dat alles gewoon zo door kan blijven gaan. Mocht er in het najaar een nieuwe besmettingsgolf ontstaan dan proberen we zo lang mogelijk wel diensten te blijven houden: we hebben nu meer ervaring hoe we daar het beste mee om kunnen gaan. Want onze diensten zijn een wekelijks hoogtepunt in het gemeente-zijn en de mogelijkheid om elkaar te ontmoeten.

Namens het bestuur,
Bert Middelkamp.

Van de penningmeester

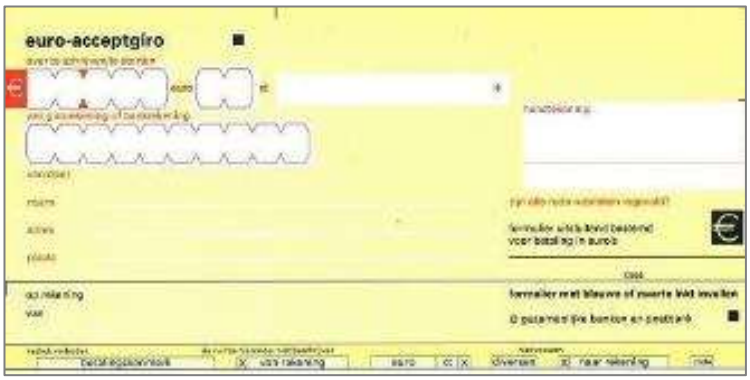

De leden van onze gemeente ontvangen bij deze Brug een acceptgiro voor het voldoen van hun jaarlijkse bijdrage voor het landelijk werk.
Unie-ABC heeft die bijdrage dit jaar verder verlaagd naar € 25,- per gemeentelid. Door de samenwerking van Unie en ABC zijn de kosten per lid een stuk lager geworden: de kosten van onze landelijke organisatie worden nu verdeeld over meer gemeenten en dus over meer leden.
Deze jaarlijkse bijdrage moeten wij als gemeente voor ieder lid ook weer afdragen aan Unie-ABC. Mijn verzoek is dan ook om deze bijdrage apart aan de gemeente te voldoen.
De acceptgiro's worden meegezonden met deze Brug; leden die de Brug digitaal ontvangen, krijgen de acceptgiro apart toegezonden.
Uiteraard kunt u de Uniebijdrage ook via internet-bankieren overmaken naar de rekening van onze gemeente: NL87 INGB 0000 9675 81 t.n.v. Baptisten Gemeente Assen; met als omschrijving 'Bijdrage Unie-ABC 2022'.
Hartelijke groet,
Jelle Hoekzema, penningmeester

Vertrouwde jaarvergadering

Onze gemeente hecht aan tradities, zoals het tijdig houden van de jaarvergadering in het voorjaar. Het is ook praktisch om daar niet te lang mee te wachten: jaarrekening en begroting zijn dan maar weer vastgesteld, de kascontrole is geweest en die commissie heeft weer een nieuw lid gekregen. Daarmee kunnen we dan weer een jaar vooruit. Zo ging dat ook elk voorjaar in maart of april; tot en met 2019 …

Maar de afgelopen beide jaren moesten we die routine onderbreken en die vergaderzaken schriftelijk proberen af te handelen. Dat is op zich wel goed gekomen, maar het was toch fijn om onze traditie nu op 10 april weer op te pakken en een gemeenteochtend te houden. Er was tijdens die vergadering overigens weinig bijzonders te melden: het verslag was goed, het ledental bijna ongewijzigd en de balans zelfs positief. Dat laatste is een prettige bijkomstigheid na een corona-jaar met minder diensten.

We zijn er ondertussen wel aan gewend, dat we bij Unie-ABC horen en dat leidt voor onze gemeente ook niet tot grote veranderingen. Het is wel prettig, dat de contributie voor de landelijke organisatie is verlaagd en ondanks een nieuwe rekenmethodiek ook niet zal stijgen. Verder moest de termijn van het landelijk bestuur worden verlengd, zodat ze samen verder kunnen met de integratie van Unie-ABC. Onze afvaardiging kreeg het vertrouwen en mandaat, om bij de landelijke vergadering namens onze gemeente die ontwikkelingen te steunen.

Feitelijk was deze gemeentevergadering een ‘schoolvoorbeeld’ van het rustig kabbelend voortbestaan van onze gemeente, kenmerkend voor de afgelopen jaren. Na de moeizame periode rond 2013 is er toen bewust gekozen voor een rustig en stabiel beleid. Maar dat leidt ook wel eens tot de vraag, hoe lang we zo door kunnen gaan. Niet dat het *moet* veranderen, maar die vraag komt voort uit zorg hoe lang we dit kunnen volhouden.

Zijn er steeds genoeg voorgangers te vinden voor onze diensten? Krijgen we alle taken rond de diensten weer ingevuld, zoals kosterwerk, begeleiding, beamer, koffie schenken, enzovoort? En er is al jaren niks veranderd in het bestuur; kunnen zij het samen nog volhouden?

Eigenlijk kunnen we al dergelijke vragen positief beantwoorden: gastsprekers komen graag naar onze gemeente en de zelfwerkzaamheid rond de diensten is prima dankzij de inzet van velen. En als er bijvoorbeeld een keer geen begeleiding zou zijn, dan hebben we onderhand geleerd om mee te zingen vanaf de beamer. Het bestuur kan niet alles, maar wel proberen om gewoon zo door te blijven gaan.

De belangrijkste vraag is dan dus of we eigenlijk wel tevreden zijn met dit rustig voortkabbelende bestaan van onze gemeente. Tijdens deze gemeentevergadering was er geen tijd meer om daarop te reageren, maar iedereen kan er persoonlijk over nadenken en desgewenst later reageren. Dat kan persoonlijk, schriftelijk, telefonisch, per mail: wat u maar wilt.

In het bijzonder zal ds. Jan Brouwer deze vragen in de komende tijd ook ter sprake brengen bij persoonlijke gesprekken, om zo een beeld te krijgen wat er hierover in de gemeente leeft: 'Wat verwachten we?' en 'Wat is mogelijk?'

Eventuele reacties zullen anoniem worden verzameld en we kunnen dit desgewenst bij een volgende gemeentevergadering weer eens ter sprake brengen. Maar het mag ook zo zijn, dat we ons gewoon gezegend weten dat we als gemeente op deze manier zijn blijven bestaan en dat we hopen nog jaren zo door te kunnen gaan.

We mogen ons daarbij verzekerd weten van de hulp en steun van onze Heer en Heiland: Zijn zegenende nabijheid zal ons altijd helpen. In dat vertrouwen hebben we onze gemeentevergadering op 10 april afgesloten met een gebed voor de maaltijd, waarvan we vervolgens nog gezellig samen konden genieten.

Bert Middelkamp

TT-evangelisatieactie 2022

Vanuit de Evangelische Gemeente Assen wordt weer de 'TT-evangelisatieactie' georganiseerd, waarover we graag iets meer willen vertellen. Ze zijn blij om te kunnen vermelden, dat de actie dit jaar weer door kan gaan. Met elkaar willen ze de mensen over onze God te vertellen!

De TT-evangelisatieactie begint op dinsdag 21 juni en duurt tot en met vrijdag 24 juni. Op dinsdagavond vindt er een samenkomst plaats in de Bethelkerk, als gezamenlijke start van de TT-evangelisatieactie. Het totale programma is begin juni al voor belangstellenden beschikbaar.

U kunt op diverse manieren betrokken zijn bij de TT-evangelisatieactie:

- Wilt u de actie ondersteunen met gebed?
  Geef u op voor de gebedsketen via onderstaand e-mailadres.
- Wilt u mensen op straat vertellen over de Here Jezus?
  Doe mee: meer informatie via onderstaande mensen van het TT-evangelisatieteam over tijdstippen en locaties.
- Wilt u de actie financieel ondersteunen?
  Giften mogen worden overgemaakt op het rekeningnummer NL 29 INGB 0006 2403 81 ten name van 'Evangelische Gemeente Assen' onder vermelding van 'TT-evangelisatieactie 2022'. De giften worden onder meer gebruikt voor het kopen van evangelisatie-materiaal.

Als u vragen heeft over deze 'TT-evangelisatieactie 2022' of er gewoon meer over wilt weten, neem dan gerust contact op met het TT-evangelisatieteam: André Huizinga, Sylvia Sulman en Nicoline Geleynse.

Zij zijn te bereiken via nummer: 06 – 8345 9006. Het e-mailadres tijdens deze actie is: ttevangelisatie@hotmail.com. Ze zijn ook te vinden op facebook: https://www.facebook.com/groups/249620103582963

Zondagsschool

Na de veertigdagentijd gingen de programma's voor de zondagsschool over Abraham, Hagar en Ismael, Isaak en Rebekka. Daarin werd stilgestaan bij de geboorte van Ismael en Isaak, hoe de ouders ongeduldig werden en ze zelf de leiding wilden overnemen van de Heer. Maar de Heer had andere plannen met hen en met hun nageslacht. Hij regelde het op Zijn manier en op Zijn tijd. Daarbij wordt ook het geslachtsregister getoond en kun je zo de lijn volgen tot aan de geboorte van Jezus.

Daarna wordt er drie zondagen gelezen over Hemelvaart, Abraham en Pinksteren: hoe Jezus weer terugging naar Zijn Vader en daarna de uitstorting van de Heilige Geest.

Dan gaat het verder met de verhalen uit Handelingen 1 tot 10. Hierin zien we verschillende mannen die het woord van God verkondigen en de wereld overgaan, zodat de hele wereld het mag horen dat Jezus voor ons is opgestaan en voor ons een plaats heeft bereid bij God.

De verhalen gaan over Petrus en Johannes: hoe ze gevangen worden genomen en later weer vrij worden gelaten. Ze kunnen weer doorgaan met het verbreiden van de Blijde Boodschap. Ook in de gevangenis werden die verhalen verteld. Zo doet ieder het op zijn manier; en het Woord blijft doorgaan.

Bij de programma's en thema's zijn altijd veel leuke werkjes, die we met de kinderen kunnen maken. We hopen dat er gauw weer kinderen op de zondagsschool mogen komen. We wensen u een fijne tijd toe en hopen samen met elkaar het Woord te blijven verkondigen.

Namens de zondagsschoolleiding,
Aly Middelkamp

Hulp aan vluchtelingen in Assen

Op 21 april was er een gezamenlijke bijeenkomst van Stichting Present en de plaatselijke kerken, in samenwerking met het Diaconaal Platform Assen. Het doel was om samen om te zien naar vluchtelingen in Assen. Het gaat daarbij zowel om vluchtelingen uit Oekraïne als om de vluchtelingen die verblijven in het AZC en de noodopvang Expo.

Namens het COA werd informatie gegeven over de huidige situatie in de Noodopvang Assen (Expo). Daar verblijven zo'n 500 mannelijke asielzoekers. Zij krijgen op woensdag en vrijdag taallessen via Present; daarbij is de ontmoeting vooral belangrijk: mensen elkaar laten ontmoeten, asielzoekers met Nederlanders.

Er werd een toelichting gegeven over het verschil tussen vluchtelingen uit Oekraïne en de vluchtelingen die verblijven in de noodopvang. De vluchtelingen van de noodopvang hebben asiel aangevraagd in Nederland en ze zijn in afwachting van de afhandeling van hun asielprocedure.

De vluchtelingen uit Oekraïne hoeven geen asiel aan te vragen. Zij mogen, als dat nodig is, drie jaar in ons land verblijven. Voor hen is het van belang dat ze zo snel mogelijk toewerken naar zelfstandigheid. Volwassenen mogen hier in Nederland aan het werk en de kinderen gaan z.s.m. naar school.

Op dit moment zijn er ongeveer 100 Oekraïense vluchtelingen in Assen. De verwachting is dat er ongeveer 500-600 vluchtelingen uit Oekraïne in Assen op drie grote locaties terecht komen. De gemeente is nu bezig met het gereed maken van de locaties. De verwachting is dat in mei en juni de eerste locaties klaar zijn. Nadat de vluchtelingen daar zijn gearriveerd is een belangrijk aandachtspunt om hen op weg te helpen naar zelfredzaamheid.

Vrijwilligers die willen helpen bij de opvang van vluchtelingen kunnen zich melden VIP Assen, dat is de vrijwilligerswebsite vanuit 'Vaart Welzijn'. Hier kunnen individuele vrijwilligers zich kunnen melden voor allerlei verschillende activiteiten.

Vaart Welzijn heeft ook gezocht naar ontmoetingsplekken in de wijk, waar Oekraïense vluchtelingen elkaar kunnen ontmoeten. Daar zouden ook activiteiten kunnen worden gehouden, zoals taallessen (Engels of Nederlands) en aandacht voor verkeersregels. Er wordt ook gezocht naar een geschikte locatie waar jeugd van 16 jaar en ouder aan de slag kan met vrijwillige docenten.

Odd Fellows Assen organiseert in hun verenigingsgebouw (tegenover het station Assen) iedere maandag- en donderdagochtend 'Odd Fellow Oekraïne Cafe'; waar tussen 10.00 – 13.00 uur Oekraïense vluchtelingen elkaar kunnen ontmoeten.

Het Apostolische Genootschap heeft in hun kerkgebouw plek voor de opvang van 18 Oekraïense vluchtelingen. Een voorwaarde daarbij is wel dat er 24 uur per dag én 7 dagen in de week begeleiding moet zijn. Via VIP! Assen en de gemeente zetten 60 vrijwilligers zich in en staan ze de vluchtelingen bij op allerlei verschillende gebieden.

Groepen die zich willen inzetten voor de vluchtelingen kunnen mee doen in een rooster, waarbij er wekelijks een activiteit aangeboden wordt, zowel voor de vluchtelingen uit de noodopvang als voor de Oekraïense vluchtelingen. Als voorbeeld van activiteiten zijn genoemd: Fietsen, Wandelen, Spelletjes, Maaltijd (maken en eten), Sport, Creatief, Ontmoeting en gezelligheid. Inschrijven voor deze groepsprojecten kan via Present; zij hebben daarvoor een speciaal inschrijfformulier.

Wat zou het mooi zijn als er vanuit meerdere kerken groepen ingezet kunnen worden voor de vluchtelingen in Assen. Het streven is, dat de activiteiten gedurende een langere periode worden georganiseerd.

Belangrijk aandachtspunt: individuele vrijwilligers kunnen zich melden via het VIP! Assen. Groepen kunnen zich melden via Stichting Present Assen.

Paasmorgen

Op de ochtend van Pasen, zondag 17 april, hebben we voorafgaand aan onze dienst weer het traditionele paasontbijt kunnen houden. Een feestelijk begin van een mooie ochtend.

Aan het begin van de dienst werd het Paasevangelie gelezen uit Marcus 16; daarna werd de nieuwe Paaskaars binnengebracht en ontstoken.

We zongen ‘Daar juicht een toon’, omlijst door trompetgeschal, want de begeleiding van de samenzang had ook een passend karakter.

Gedurende de Veertigdagentijd waren we elke zondag bezig met het project ‘Beloofd land in zicht’; op deze ochtend ontvouwde het verhaal zich met het beeld van de opstanding, zodat wij bevrijd op weg kunnen naar God’s nieuwe wereld.

Het was een leuk project om samen te doen: elke zondag kwam er weer iets nieuws bij op de kijktafel in de kerk; via de beamer kon iedereen dat goed zien. Het projectlied klonk heel vrolijk en werd enthousiast meegezongen.

Ds. Jan Foppen heeft met ons het evangelie gedeeld aan de hand van Johannes 20 en later las hij uit Openbaring 21.

Het licht van de paaskaars symboliseert het nieuwe leven voor alle mensen, daarom hebben we in deze Paasdienst het licht gedeeld door voor iedereen persoonlijk een kaarsje te ontsteken aan de nieuwe paaskaars.

Vrouwencontact

Op woensdag 6 april kwamen we bij elkaar om onze Paasbijeenkomst te houden. We luisterden naar het lied ‘Neem uw plaats’ van Gerald Troost. Het lied ging erover, dat hoe jij je ook voelt, de Heer altijd bij je is, zowel in regen, zonlicht en wind. En dat Hij je altijd vergeeft en dat jij Hem in je hart mag sluiten. Hierna heette Aly ons welkom en we keken wie er niet konden komen. Er werd verteld, dat Ita Dijkstra had bedankt, want ze kan het niet goed volgen en daardoor is het te vermoeiend. Dat vond ze wel jammer, want het was altijd gezellig; we zullen haar een kaartje sturen en doorgeven dat ze altijd welkom is als het weer wat beter gaat.

Hierna zongen we lied 354 ‘Mijn Jezus, ik houd van U’. Aly ging voor in gebed en vertelde dat we uit Lucas zouden lezen en dat het werd afgewisseld met een lied, gedicht of een verhaal. We zongen lied 442 ‘Gedenken wij dankbaar’. We lazen uit de Bijbel het verhaal van het laatste Avondmaal en dat een van de discipelen Jezus zal verraden en het gedicht ‘Verzoeking’ van Co ’t Hart. Hierin ziet de satan kans dat Jezus door Judas wordt verraden met een kus.

We zongen lied 204 ‘Leer mij o Heer’ en luisterden naar Lucas 22, waar Jezus tegen Petrus zegt dat hij Hem drie keer zal verloochenen. Daarna zongen we de eerste coupletten van lied 201 ‘’t Is Middernacht en in de hof’ en luisterden verder naar het verhaal uit de Bijbel: hoe Jezus in gebed ging en Zijn Vader vroeg om de beker voorbij te laten gaan. We zongen nog de andere coupletten van het lied ‘’t Is Middernacht’.

Hierna werd in een verhaal uit de ‘Zonnewende’ gevraagd, of Judas niet een waarschuwing voor ons is: hij volgde Jezus jarenlang, bracht offers voor Hem, liet alles achter om Hem te volgen en opdrachten voor Hem te doen, was trouw en kon goed met geld omgaan. Maar was daardoor ook een gemakkelijke prooi voor de satan en is hij tot deze daad overgegaan en heeft Jezus verloochend met een kus. Daarna kreeg hij berouw en ging hij naar een plaats waar God niet is.

Vervolgens lazen we hoe Petrus Jezus verloochent en het gedicht over Petrus van Nel Benschop. Hoe hij zich voelde nadat hij de blik van Jezus zag, die hem bedroefd had aangekeken. Hij wilde geen Petrus meer heten; hij had Jezus nog steeds lief en had veel berouw. We zongen samen lied 200 ‘Is dat, is dat mijn Koning’ en lazen het gedicht ‘Jezus of Barnabas’ van Nel Benschop. Elke dag kunnen wij ook kiezen tussen Jezus of Barnabas, tussen dood na het leven of het leven na de dood.

We lazen uit Lucas 23, waar Pilatus van de mensen wil weten waarom Jezus gestraft moet worden: volgens hem had Hij niets gedaan en mocht hij worden vrijgelaten. Maar het volk wilde Hem kruisigen en Pilatus gaf Jezus aan het volk, ook al was hij het er niet mee eens. Verder hoorden we een gedicht van Nel Benschop over Simon van Cyrene, die het kruis voor Jezus droeg. We zongen samen lied 206 ‘Op die heuvel daarginds’

en luisterden naar het verhaal ‘Wees stil en kijk’ uit het blad ‘Elisabeth’. We horen over de vrouwen die stil bij het kruis stonden: ze zeiden niets, ze keken alleen maar. Ze weten dat ze niks kunnen doen, maar Jezus wel: Hij heeft ons niet nodig, maar wij hebben Hem nodig.

We luisterden naar het lied ‘100 procent’: dat gaat over hoe Jezus werd gekruisigd voor ons, hoe Hij zich gaf voor 100 procent voor mij; ik ben voor altijd vrij. We lazen verder hoe Jozef van Arimethea het lichaam van Jezus van het kruis haalde en in doeken gewikkeld in een grot legde. Daarna werd het lied ‘Wat je ook gedaan hebt’ voorgelezen: je hoort hoe Jezus voor ons heeft geleden en wat wij ook hebben gedaan, Jezus vergeeft en geneest ons.

We zongen de eerste coupletten van lied 215 ‘Daar juicht een toon’ en lazen over de opstanding van Jezus en zongen ook nog de andere coupletten van dat lied. Uit het blad ‘Elisabeth’ werd het verhaal ‘Leven vanuit Pasen’ gelezen. Daarin staat hoe Petrus weer liefde aan Jezus kan geven en wat Jezus van hem verwacht. Vanuit Pasen leven is leven vanuit een nieuw begin. We sluiten de overdenking af met het lied ‘Goud’ van Gerald Troost: “Ik zie goud in jou, want ik zie God door jou”.

Hierna hadden we pauze en genoten we van koffie en thee met iets lekkers van Bertha Winters. Anke inde de contributie en we keken wie er een kaart van ons zou krijgen. Anke las het verslag voor van onze vorige bijeenkomst. Groep 2 zal de volgende keer het programma regelen. Gea had voor de hele gemeente paasmandjes gemaakt; we spraken af wie die paasmandjes waarheen zou brengen.

Jenny Duursema deelde de ‘Zonnewende’ uit en we zongen lied 219 ‘Ik weet dat mijn Verlosser leeft’. Daarna werd uit ‘Zonnewende’ het gedicht ‘donor’ van Jelly Verwaal voorgelezen en eindigde Aly met ons. Iedereen kreeg zelf nog een leuke houten paasketting om op te hangen en nam de paasmandjes mee om uit te delen. Aly wenste ons fijne paasdagen.

Op <u>woensdag 11 mei</u> kwamen we weer bij elkaar. We waren met zes vrouwen, anderen moesten werken, oppassen, hadden een medische afspraak of werklui in huis. Aly deed de groeten van Anneco, Greta en van Tieneke en Sam. We hadden van Tieneke en Sam een leuke kaart gekregen vanuit Obdam. Greta bedankte voor het paasmandje, die Aly bij haar had gebracht. Anneco bedankte voor de kaart, die ze van ons had gekregen.

Gea vertelde, dat het thema voor deze bijeenkomst ‘Hemelvaart’ zou zijn. We zongen samen lied 361 ‘Wij prijzen U God’. Daarna ging Gea ons voor in gebed en zongen we samen de eerste coupletten van lied 228 ‘Op een lichte wolkenwagen’.

We luisterden naar het gedicht ‘Hemelvaart’ uit ‘Een fluit van riet’ van E. IJskes-Kooger. De discipelen staren met weemoed Jezus na en vragen zich af of het daarna nog de moeite waard is om verder te leven. Maar Jezus had gezegd “*wat ik jullie heb geleerd moet je prediken aan alle creaturen*”.

Ze hebben toen God's Woord, zoals dat in hun harten was gelegd, blijmoedig in de wereld verkondigd. We zongen daarna de laatste coupletten van lied 228.

Gea las uit Johannes 17 vers 20-26 : 'Jezus bidt voor alle gelovigen' en hierna de overdenking uit het boek 'Mijn hart is gerust' van Annie Verdelman.

Een dag om te vieren! Is Hemelvaart een dag om te vieren, als Jezus ons verlaat. Jezus vond dat wel, want Hij had Zijn werk volbracht en mocht weer terug naar God, waar Hij plaats voor ons heeft bereid. Nu moeten wij zijn werk hier op aarde voortzetten, samen met de Heilige Geest. We moeten vertellen dat Jezus terug zal komen en dat Hij nu voor ons in de hemel aan God vraagt om ons te vergeven voor wat wij allemaal verkeerd doen. Laten we dat aan eenieder vertellen.

We zongen hierna lied 572 'Kom tot U Heiland'. Gea sloot af met het gedicht 'Beproefd geloven' van Chris Eijer uit het boek 'Daarom word ik stil voor U'. Waar de Heer ook is en wat Hij voor ons heeft beleden aan het kruis en bij Zijn Vader in de hemel; hij helpt ons nu om hierin te geloven.

Hierna hadden we pauze en dronken we thee en koffie en inde Aly het geld. We hebben onze namen gezet op de nieuwe kaarten die we gaan versturen. We keken wie er zo'n – door Lammy zelfgemaakte – kaart zou krijgen. We hebben voor de vakanties nog één keer een bijeenkomst en groep 1 zal die verzorgen. Ook overleggen we wat we zullen gaan doen met ons uitstapje. De meesten willen inde omgeving van Assen blijven en samen iets eten. We zullen hier de volgende keer verder over praten.

Gea deelde een christelijke ABC-kwis uit: die is daardoor minder moeilijk te maken omdat je hierbij de eerste letter al weet. Toen we het af hadden, hebben we het samen nagekeken; dat was leuk om te doen.

Gea had ook nog een woordzoeker voor ons, maar omdat het al laat was geworden, kregen we die mee naar huis. Ze sloot af met nog een gedicht van Chris Eijer, dat ging over Psalm 62. Daarna ging ze ons voor in gebed en zongen we tot slot lied 594 'Daal bij 't huiswaarts gaan Uw zegen'.

De volgende bijeenkomst is op woensdag 1 juni om half drie in de Componist.

Gedicht

Ingezonden door Anneke Winter-de Boer

Het wordt Pinksteren
het Feest van het wonder van God,
het vuur van Zijn liefde
en het vuur van de Geest

Dit is een gedicht geschreven door Nel Benschop

Geloof je dat nog?

Hoe kun je nu nog in het wonder geloven,
het wonder van God, Die de werelden schiep?
In 't vuur van Zijn liefde, dat niemand kan doven,
in Christus, Die ons tot discipelen riep?

Hoe kun je geloven dat Hij met Zijn leven
jouw losprijs betaalde aan graf en aan dood,
dat God Hem tot Vorst van het licht heeft verheven
en dat Hij steeds bidt voor Zijn kind'ren in nood?

Hoe kun je geloven dat wie Hem verwachten
vervuld zullen worden met vuur van de Geest,
en dat Hij terugkomt met engelenmachten,
en dat Hij ons roept tot Zijn eeuwige feest?

Ik vind het vaak moeilijk, hierop te vertrouwen,
en tussen mijn hart en mijn mond ligt een kloof;
maar zalig zijn zij, die niet mochten aanschouwen
en toch leerden zeggen: 'Ja Heer, ik geloof!'

Nel Benschop

Afscheidsdienst Baptisten Gemeente Den Haag

Op zondag 27 maart kwam de Haagse baptistengemeente met vele gasten in een volle Mirtekerk bij elkaar voor de laatste viering. Eén van de oudste Unie-gemeenten in Nederland ziet na 130 jaar geen kansen meer om door te gaan en heeft, na een periode van jaren wikken en wegen en zoeken naar oplossingen, besloten hun gebouw de 'Mirtekerk' te verkopen en de gemeente te ontbinden.

Een trieste aanleiding voor een middag, die verder gevuld was met het vrolijke weerzien van oud-gemeenteleden, voorgangers, vrienden en bekenden van soms lang geleden. Gasten namens Unie-ABC en ook gasten van de christelijke gemeente, die het kerkgebouw heeft gekocht en die enthousiast vertelden over hun plannen op die plek.

Vanuit Assen voelen we ons nauw verbonden met Den Haag: enkele jaren geleden namen we samen deel aan het project 'groentjes' van de Unie, gericht op vergrijzende gemeenten. Daarbij ging het erom hoe we elkaar konden inspireren om samen door te gaan. Het is verdrietig om dan te horen, dat een van die gemeenten nu stopt.

We zijn nog nauwer verbonden met de gemeente Den Haag via Bob en Thora Wijnstra, die sinds enkele jaren (ook deels) in Drenthe wonen en zich hebben aangesloten bij onze gemeente. Daarnaast waren ze ook tot het laatst actief betrokken bij de gemeente Den Haag: Bob leidde er samenkomsten en zorgde voor de muzikale begeleiding.

Thora Wijnstra heeft 30 jaar lang het gemeenteblad ‘Mirtepraat’ verzorgd voor de baptisten in Den Haag. In het begin werd het blad nog echt in elkaar geplakt en was het een voordeel dat Thora toen op haar werk al over een computer beschikte. Ze heeft de ‘Mirtepraat’ altijd met plezier verzorgd, maar nu is de allerlaatste uitgave verschenen.

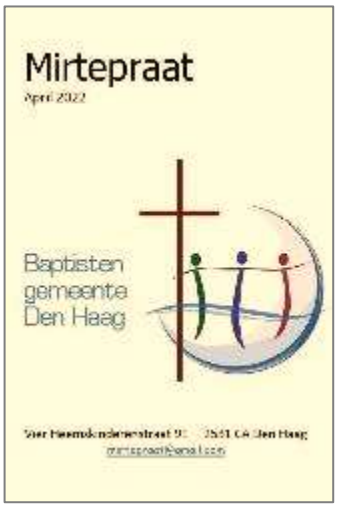

In die Mirtepraat wordt uitgebreid verslag gedaan van de laatste - emotioneel geladen - dienst van de gemeente in Den Haag. Bij het verzenden van de laatste uitgave werd onderstaand lied aangehaald, dat in Den Haag vaak is gezongen. Het lied werd nu als het ware aan allen meegegeven voor een goede toekomst in een andere gemeente.

Ga mee met ons, trek lichtend voor ons uit
naar tijd en land, door U ooit aangeduid.
Leef op in ons, de mens die leven moet,
een die de toekomst heeft, die leeft voorgoed.

Ga mee met ons, verberg U niet altijd.
Gun ons een flits, een teken in de tijd
dat U nog leeft, nog steeds om mensen geeft
en zonder wanhoop voor de vrede leeft.

Ga mee met ons, wie zijn wij zonder U?
Een mens gaat dood aan enkel hier en nu.
Licht op in ons, wees vuur en vlam van hoop.
Houd steeds in ons de toekomstmens ten doop.

Bob en Thora Wijnstra komen nu naar onze gemeente in Assen; hopelijk kunnen we hen een goede en warme plek bieden in ons midden. Het zal heel vreemd voor hen zijn, dat de gemeente in Den Haag niet meer bestaat en dat ze alle bekenden daar missen. Het is moeilijk voor te stellen dat de gemeente, waar zij beiden in 1978 zijn gedoopt, er niet meer is.

Onze gemeente kan dat nooit vervangen, maar we kunnen hen wel onze aandacht en verbondenheid geven. We zijn ook blij met mensen die zoveel ervaring hebben in gemeentelijk werk en we hopen dat Bob en Thora zich bij ons thuis gaan voelen.

Foto's van toen

Lieve mensen,

Voorjaar … de tijd van de gemeentedagen ... Weet u nog wat een prachtige en fijne dagen dat waren …? En wat waren we toen nog met veel mensen…! U ziet het op bijgaande foto's, waarop u vele bekenden kunt herkennen. De foto's zijn uit 2003 … dus velen zijn al wel een stuk ouder geworden, of … helaas al niet meer onder ons …

Maar als je dan beseft, dat sommige gemeentes al helemaal niet meer bestaan, dan is er bij ons toch reden voor heel veel dankbaarheid! Wij zijn klein, maar dapper en gaan gewoon door! We zijn blij met ieder die op zondag onze diensten bezoekt en heel dankbaar voor uw komst!!

Heeft u zelf ook een leuke foto van of over onze gemeente, dan plaatsen we die graag. U krijgt de foto natuurlijk weer keurig retour.

Veel liefs en tot de volgende keer!

Anke Gorter.

“Ik ga met je mee”: hoopvolle belofte

Al meer dan 45 jaar is de Evangelische Hogeschool een plaats van hoop voor een nieuwe generatie. Om dit jubileum te vieren is een uniek boek verschenen met bijna 30 inspirerende verhalen van mensen die er eveneens naar verlangen om een hoopbrenger te zijn in deze wereld.

Aan het boek werkten mee Henk Bakker, Andries Knevel, Willem Ouweneel, Hanneke Schaap en vele anderen. Ze beschrijven welke plaats hoop inneemt in hun leven en waarom ze graag een hoopbrenger willen zijn. Met hun inspirerende verhalen worden mensen uitgedaagd om verschil te maken in deze wereld, zoals de Evangelische Hogeschool dat al meer dan 45 jaar probeert te doen. Dit boek met hoopvolle verhalen mag voor een nieuwe generatie studenten en zoveel meer mensen een prachtige inspiratiebron zijn.

Dit boek komt voort uit de samenwerking tussen de EH en Uitgeverij Buijten en Schipperheijn. Guido Sneep, de uitgever, vertelt over dit boek: "De thematiek en de concrete inhoud van dit boek raakt me. Niets deprimeert een mens zo erg als het verlies van hoop. En toch: van geloof, hoop en liefde lijkt hoop de meest populaire en misschien ook wel de meest duurzame. Hoop is verankerd in onze ziel; hopen wil iedereen en doet ook bijna iedereen. Hoop is een verbindend motief. Dit boek geeft een kleurrijk beeld van wat schrijvers die middenin het leven staan hebben ervaren van hoop en van vervulling. Ze geven prachtige voorbeelden van mensen in ogenschijnlijk uitzichtloze situaties, die tegen de klippen op hoop bleven koesteren en daarin niet werden beschaamd."

De eerste exemplaren van het boek zijn uitgereikt aan Kees van der Staaij (SGP), Mirjam Bikker (ChristenUnie) en Hilde Palland (CDA). Bij de presentatie lieten deze politici zien hoe ze vechten voor hoop en vertelden wat hen motiveert en inspireert. Hilde Palland moedigde de aanwezigen aan om in de omgang met anderen opbouwend te zijn. Mirjam Bikker wenste voor de aanwezigen dat zij 'gevangenen van hoop' mogen zijn, naar een quote van de mensenrechtenactivist Desmond Tutu: "I'm not an optimist. I'm a prisoner of hope." Kees van der Staaij benadrukte de noodzakelijkheid van vastberadenheid: "De weg om af te breken is vaak makkelijker dan doorzetten. Emoties kunnen sterk zijn en kunnen je in vuur en vlam zetten. Boosheid, bijvoorbeeld, kan je aanzetten om onrecht aan te pakken. Maar emoties kunnen van korte duur zijn. Dan is vastberadenheid belangrijk."

Nieuws van Unie-ABC

Algemene Ledenvergadering in Ede: voor het eerst sinds lange tijd konden de gemeenten van Unie-ABC weer bij elkaar komen voor een Algemene Ledenvergadering. Die werd gehouden op woensdag 18 mei van in Ede; namens onze gemeente waren Petra Wilhelmus en Bert Middelkamp daarbij aanwezig.
Belangrijkste vergaderonderwerp was de landelijke contributie en de toekomst van onze geloofsgemeenschap, maar er was ook tijd voor ontmoeting, viering en een gezamenlijke maaltijd.
Bij de opening zei Peter Stoter onder meer, dat de fusie van Unie-ABC meer is dan een transactie, meer dan het afwegen van kosten en baten; een belangrijk motief is onze gedeelde liefde voor de Here Jezus en voor zijn kerk. Het komt erop aan om elkaar de ruimte te geven én elkaar vast te houden, ervoor te kiezen om het gebod van Christus na te volgen en elkaar lief te hebben. De eenheid vloeit daar dan uit voort.

Onder voorzitterschap van Marco de Vos werden de jaarverslagen en financiën vastgesteld en een nieuwe regio-coördinator voorgesteld. Het contributie-voorstel was om niet meer per lid, maar als percentage van de begroting de bijdrage per gemeente vast te stellen. Voor Unie-gemeenten een meevaller en dus geen probleem, maar voor ABC-gemeenten een lastenverzwaring. Verschillende aanwezigen onderstreepten het belang van gezamenlijk landelijk werk, zoals de opleidingen aan het seminarium. Uiteindelijk stemde een ruime meerderheid voor, maar binnen de ABC-gemeenten volgt nog een schriftelijke stemming.

Voorts werd de zittingstermijn van het huidige bestuur verlengd, namen we afscheid van Ingeborg Janssen die naar het IBTS gaat en werd de Evangelische Gemeente Zutphen verwelkomd als nieuw lid. Verder waren er workshops, een Avondmaalsviering en konden we nog genieten van een uitgebreide maaltijd. Het was heel fijn om de landelijke vergadering weer ‘echt’ te bezoeken; dat geeft meer verbondenheid.

Update noodhulpactie Oekraïne - de noodhulpactie voor Oekraïne heeft inmiddels al 90.000 euro opgeleverd. Met dat bedrag worden baptisten- en CAMA-gemeenten in Oekraïne, Polen, Roemenië en Hongarije ondersteund die vluchtelingen opvangen. In die hele regio blijven de kerken voedsel, kleding, medicijnen, vervoer en pastorale zorg geven aan mensen die uit hun huizen zijn verdreven. Fijn dat we als kerkgenootschap onze verbondenheid met broeders en zusters zo handen en voeten kunnen geven. Hartelijk dank voor uw bijdrage!

Open dag Sprekersroute: samen met het Evangelisch College verzorgt het Baptisten Seminarium de Sprekersroute. Dit is een tweejarig praktijkgericht studietraject om 'leken(s)prekers' toe te rusten om inhoudelijke verdieping aan te brengen en de spreekvaardigheid te vergroten. Gaat u wel eens voor in uw gemeente en bent u nieuwsgierig of de Sprekersroute iets voor u is? Kom dan vrijblijvend naar de open dag op vrijdag 10 juni in het Baptist House in Amsterdam. Deelnemers volgen een (deel van een) collegedag en proeven de sfeer, maken kennis met de huidige studenten en kunnen vragen stellen! De open dag begint om 13.30 uur. Meer informatie: www.unie-abc.nl.

Seminarium start nieuwe master: Het Baptisten Seminarium start per september een nieuwe eenjarige master 'Evangelical and Baptist Leadership' aan de Vrije Universiteit in Amsterdam. Het programma richt zich op het vormen van leiders voor evangelische en baptistengemeenten en christelijke organisaties. In het masterprogramma gaan studenten natuurlijk aan de slag met de theologie – de Bijbel, de bronnen, de geschiedenis – "maar steeds in gesprek met de relevante vragen van vandaag", zegt rector Hans Riphagen. "Hoe ben je in deze tijd verwachtingsvol kerk? Wat betekent het om als gelovige te leven? Hoe geef je daarbij richting in gemeente of organisatie?" Meer informatie: www.evangelischemaster.nl.

2022	Agenda activiteiten Unie-ABC, gemeenten en partners
10 juni	Open dag Sprekersroute in Baptist House (vanaf 13.30 u.)
3 november	Emeritidag Unie-ABC
9 november	Algemene Ledenvergadering Unie-ABC
25 november	McClendon Lecture 2022 in Amsterdam

Berichten van het Bijbelgenootschap

Gratis Bijbels beschikbaar in hedendaags Oekraïens

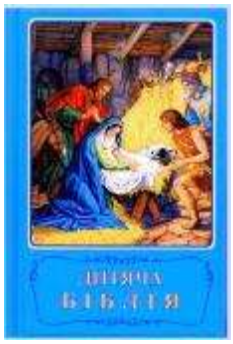

Українська Біблія is een Bijbelvertaling uit 2011 in modern Oekraïens door de Oekraïense Bijbelvertaler en theoloog Raimond Turkonjak, uitgegeven door het Oekraïense Bijbelgenootschap. Deze Bijbel biedt het Bijbelgenootschap tijdelijk digitaal aan op debijbel.nl, om zowel Oekraïense vluchtelingen als Nederlandse gastgezinnen en kerken direct toegang tot een Oekraïense Bijbel te geven.

Het NBG stelt in Nederland ook gratis Bijbels en kinderbijbels in het Oekraïens beschikbaar voor vluchtelingen, die graag de Bijbel in hun eigen taal willen lezen in deze moeilijke tijden. Bij het Bijbelgenootschap zijn in het Oekraïens onder meer het Nieuwe Testament, het Johannesevangelie, leesplannen en kinderbijbelverhalen beschikbaar, deels ook in het Russisch. Je kunt deze Bijbels en boeken gratis bestellen, je betaalt alleen de verzendkosten.

Voor kinderen zijn ook een aantal programma's uit de kindernevendienstmethode Bijbel Basics in het Oekraïens vertaald, bijv. nu ook het pinksterverhaal. Daarmee hebben kerken iets in handen als Oekraïense vluchtelingen met kinderen hun diensten bezoeken.

De Bijbelgenootschappen in Polen, Moldavië, Hongarije en Roemenië hebben grote behoefte aan Bijbels in het Oekraïens en Russisch, maar ze hebben weinig middelen. Daarom laat de UBS (United Bible Societies) extra Bijbels drukken voor deze Bijbelgenootschappen, zodat iedere vluchteling een Bijbel in de eigen taal kan krijgen.

Het Oekraïens Bijbelgenootschap (OBG) probeert ook landgenoten in nood te helpen. De vraag naar hun Bijbels is groot: al vanaf de oorlogsdreiging in november deelden ze Bijbels, Bijbelgedeelten en kinderbijbels uit in bijv. kindertehuizen en aan militairen. Maar ze kunnen de vraag niet meer aan. De behoefte aan opvang en troost, maar ook aan hoop en perspectief uit de Bijbel is groot. Dat blijft ook zo na de oorlog, want dan moeten mensen nog verwerken wat er allemaal gebeurd is.

Iedereen kan helpen om Bijbels uit te delen aan Oekraïense vluchtelingen:

-bestel gratis een Oekraïense Bijbel of kinderbijbel voor een vluchteling waar jij of jouw kerk contact mee heeft

- doe een donatie om Bijbels te kunnen uitdelen aan vluchtelingen
- lees samen op 'debijbel.nl': Oekraïens en Nederlands naast elkaar!

Bron: www.bijbelgenootschap.nl

17/18/19 JUNI '22 - EMMEN
FESTIVAL ZION
IT MIGHT GET LOUD!
ZION
HILLSONG LONDON
ELINE BAKKER
TRAMPOLINES (USA)
DWIGHT DISSELS
GALACTUS JACK (UK)
ROBERTO ROSSO
IMPACT WORSHIP
SPREKERS: DAVID DE VOS
ROBBIE HAGEMAN
EN MEER!
Kijk voor meer info, alle artiesten en het hele programma op www.festivalzion.nl

Diensten

De diensten beginnen elke zondag om 10 uur

Zondag	**5 juni**	**12 juni**
Voorganger	**Jan Brouwer**	**Kina Tigelaar**
Begroeting	Wietske Moddejonge	Petra Wilhelmus
Mededelingen	Petra Wilhelmus	Jelle Hoekzema
Raadskamer	Anke Gorter	Anne Duursema
2e collecte	Huisvesting	Vieringen
Bijzonderheden	***Pinksteren*** ***Viering Heilig Avondmaal***	
Begeleiding	Henk Samplonius	Bob Wijnstra
Geluid	Karin Middelkamp	Wietze Gorter
Beamer	Karin Middelkamp	Hans Romijn
Beschikbaar voor Zondagsschool en / of Crèche	Aly Middelkamp	Gea Buwalda
Koffie	Fam. Buwalda	Wietske Moddejonge en Jantje Bos
Koster	Jaap van Spengen	Jelle Hoekzema
Taxi – *naar de dienst*		*op verzoek beschikbaar*

Diensten

De diensten beginnen elke zondag om 10 uur

19 juni	**26 juni**	**3 juli**	**Zo**
Wolter Greven	**Bert Wijchers**	**Jan Brouwer**	Vo
Gerrit Buwalda	Wietze Gorter	Wietske Moddejonge	Bg
Gea Buwalda	Anke Gorter	Bert Middelkamp	Me
Bert Middelkamp	Gea Buwalda	Jelle Hoekzema	Ra
Goede doelen	Open Huis	Kinder- en Jeugdwerk	Co
		Viering Heilig Avondmal	Bz
Henk Samplonius	Henk Samplonius	Bob Wijnstra	Be
Hans Romijn	Gerrit Buwalda	Wietze Gorter	Ge
Karin Middelkamp	Marleen Samplonius	Hans Romijn	Bm
Petra Wilhelmus	Aly Middelkamp	Gea Buwalda	Cr Zo
Petra Wilhelmus en Riet de Vries	Fam. Duursema	Fam. Middelkamp	Kf
Wietze Gorter	Jaap van Spengen	Jelle Hoekzema	Ks
	op verzoek beschikbaar		Ta

Diensten

De diensten beginnen elke zondag om 10 uur

Zondag	**10 juli**	**17 juli**
Voorganger	**Gerry de Vries**	**Jan Foppen**
Begroeting	Petra Wilhelmus	Gerrit Buwalda
Mededelingen	Jelle Hoekzema	Gea Buwalda
Raadskamer	Anke Gorter	Petra Wilhelmus
2e collecte	Gem. activiteiten	Huisvesting
Bijzonderheden		
Begeleiding	Henk Samplonius	Bob Wijnstra
Geluid	Gerrit Buwalda	Hans Romijn
Beamer	Marleen Samplonius	Marleen Samplonius
Beschikbaar voor Zondagsschool en / of Crèche	Petra Wilhelmus	Aly Middelkamp
Koffie	Fam. Buwalda	Wietske Moddejonge en Jantje Bos
Koster	Wietze Gorter	Jaap van Spengen
Taxi – *naar de dienst*	*op verzoek beschikbaar*	

Diensten

De diensten beginnen elke zondag om 10 uur

24 juli	**31 juli**	**7 augustus**	**Zo**
Rik Bouwmeester	**Melchert Dijkstra**	**Marco de Vos**	Vo
Wietze Gorter	Wietske Moddejonge	Petra Wilhelmus	Bg
Petra Wilhelmus	Anke Gorter	Bert Middelkamp	Me
Gea Buwalda	Bert Middelkamp	Jelle Hoekzema	Ra
Vieringen	Bloemen	Noodfonds	Co
		Viering Heilig Avondmaal	Bz
Henk Samplonius	Bob Wijnstra	Bob Wijnstra	Be
Gerrit Buwalda	Karin Middelkamp	Wietze Gorter	Ge
Hans Romijn	Karin Middelkamp	Hans Romijn	Bm
Gea Buwalda	Petra Wilhelmus	Aly Middelkamp	Cr Zo
Petra Wilhelmus en Riet de Vries	Fam. Duursema	Fam. Middelkamp	Kf
Jelle Hoekzema	Wietze Gorter	Jaap van Spengen	Ks
	op verzoek beschikbaar		Ta

Andere bijeenkomsten

woensdag 1 juni om 14:30 uur	**Vrouwencontact**	*in de Componist*
30 mei en **11 juli** om 15:00 uur	**Bestuursvergaderingen**	*Soms schriftelijk en anders thuis bij een bestuurslid*
Start weer na de zomer	**Bijbelstudiegroep**	*Deelnemers krijgen bericht*

De verjaardagskalender

Op	8-6	wordt	**Lammy Molenaar-Reiling**	96	jaar
Op	9-6	wordt	**Bob Wijnstra**	76	jaar
Op	11-6	wordt	**Timen de Jonge**	15	jaar
Op	13-6	wordt	**Bert Middelkamp**	69	jaar
Op	19-6	wordt	**Hans Romijn**	54	jaar
Op	19-6	wordt	**Henk Samplonius**	68	jaar
Op	10-7	wordt	**Age Koudenburg**	61	jaar
Op	11-7	wordt	**Daniëla van de Kamp**	35	jaar
Op	11-7	wordt	**Henk Samplonius**	18	jaar
Op	20-7	wordt	**Wietze Gorter**	79	jaar
Op	25-7	wordt	**Giny Meijer-Henssen**	94	jaar
Op	8-8	wordt	**Hanna-Ruth van Wingerden**	40	jaar
Op	13-8	wordt	**Akkelien de Jong-Bosma**	59	jaar
Op	17-8	wordt	**Marleen Samplonius**	53	jaar

Allemaal van harte gefeliciteerd
en nog vele gezegende jaren toegewenst!

Puzzel

In de Brug staat elke keer een kruiswoordpuzzel, die speciaal voor De Brug is gemaakt door ‘Puzzelstad.nl. We zijn benieuwd naar reacties: *maakt u de puzzel ook en wat vindt u ervan?*
De oplossing van de vorige puzzel was: ‘**opstanding**’.
Ook bij de nieuwe puzzel moet u weer op zoek naar een sleutelwoord.

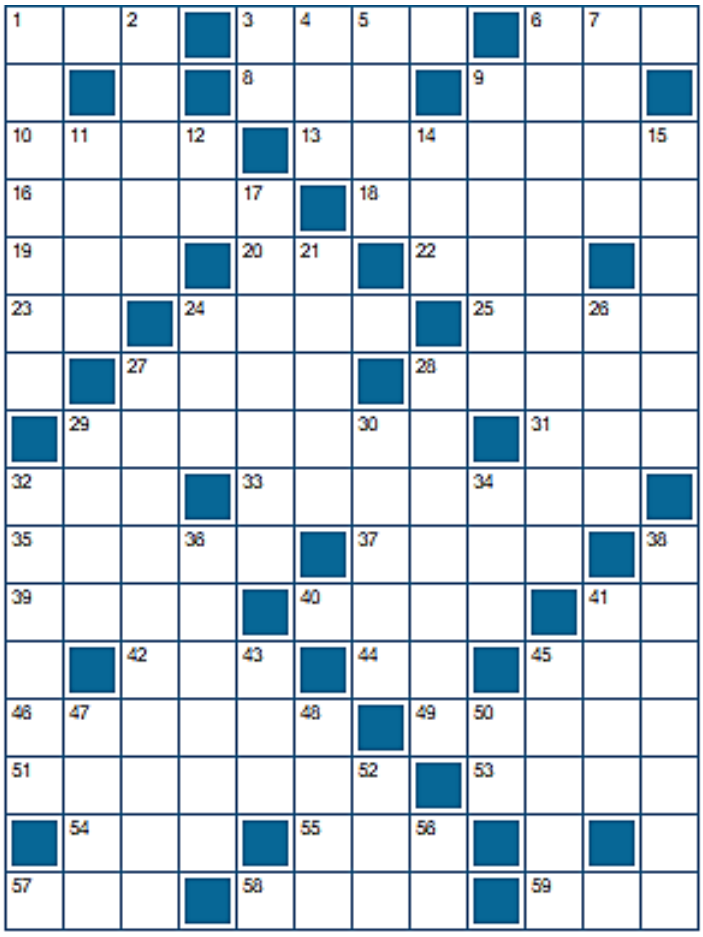

Horizontaal: **1.** Kunststof **3.** Kerkelijke plechtigheid **6.** Portaal **8.** Leraar in opleiding **9.** Gereformeerd **10.** Nakomeling **13.** Moeilijke keus **16.** Bijbelboek **18.** Meer dan genoeg **19.** Dutje **20.** Familielid **22.** Dansfeest **23.** Aldaar **24.** Speelgoed **25.** Afwezigheid van alle schuld **27.** Valschermspringer **28.** Genotmiddel **29.** Boeddhistisch levensdoel **31.** Alias (Eng. afk.) **32.** Betekenis **33.** Uitstalkastje **35.** Houvast **37.** Plezier **39.** Bezoeker **40.** Onderhuidse vetlaag **41.** Naar onze mening (afk.) **42.** Hoeveelheid **44.** Kunstmatige intelligentie (afk.) **45.** Mager **46.** Ploeteren **49.** Tuingereedschap **51.** Met geweld bestelen **53.** Vlijt **54.** Boom **55.** Hersenonderzoek **57.** Vogel **58.** Beroep **59.** In dat geval

Verticaal: **1.** Boek der Psalmen **2.** Controle **3.** Inhoudsmaat **4.** Of iets dergelijks **5.** Op zeker tijdstip **6.** Christelijke feestdag **7.** Behoeftig mens **9.** Risico **11.** Bezieling **12.** Dwarsmast **14.** Kaasstremsel **15.** Een der Verenigde Staten **17.** Roofvogel **21.** Edelsteen **24.** Apensoort **26.** Meisjesnaam **27.** Christelijk feest **28.** Uitstapje **29.** Meisjesnaam **30.** Leersoort **32.** Plaats in Kroatië **34.** Boomschors **36.** Standaardmaat **38.** Tafelen **41.** Iemand op leeftijd **43.** Bulgaarse munt **45.** Bijbelse koning **47.** Volksgebruik **48.** Naar beneden **50.** Monnikskleed **52.** Deel van tennisbaan **56.** Provinciaal college

22	24	53	3	36

51	41	5	45	17	2	57	35	37

baptisten gemeente assen

"Mijn gebod is dat jullie elkaar liefhebben zoals ik jullie heb liefgehad" Joh 15:12

Samenkomsten in de 'De Componist', Paganinilaan 15, Assen

Elke zondag dienst: aanvang 10:00 uur - na afloop koffiedrinken

Secretaris postadres	Bert Middelkamp, Kennemerland 44, 9405 LK Assen, telefoon 0592 - 35 61 95
Penningmeester	Jelle Hoekzema, Kersenhof 12, 9408 AS Assen, telefoon 0592 - 46 12 96
bijdragen en giften	rek.nr. NL87 INGB 00 00 96 75 81 t.n.v. Baptisten Gemeente Assen *(ANBI-geregistreerd)*
Website Facebook	www.baptisten-assen.nl www.facebook.com/groups/BaptistenGemeenteAssen

DE BRUG is een uitgave van de Baptisten Gemeente Assen.
We vragen een bijdrage van € 15,- per jaar voor De Brug; u kunt dat overmaken op rek.nr. NL87 INGB 00 00 96 75 81 t.n.v. Baptisten Gemeente Assen.
Kopij per e-mail aan DeBrug@baptisten-assen.nl

DRUKWERK

Afzender:
Kennemerland 44
9405 LK Assen